AÑO QUINTO — Núm. 1.596 | PORTE PAGADO | Dirección, Redacción y Administración: AVENIDA DE MAYO 769 | Buenos Aires, sábado 14 de agosto de 1920

Las cartas destinadas a la Redacción deben ser dirigidas al director.

El diario no puede responsabilizarse por los manuscritos que se le envíen, salvo que los autores guarden copia de ellos.

Dirección Telegráfica: EPOCA, Buenos Aires

Teléfonos: U. T. Administración 7373 Av. Redacción 7372 Avenida. Sociales 7372 Avenida. Director 7374 Avenida. Redacción 7375 Avenida y 10 interno. Cooperativa 1227 Central.

CONGRESO NACIONAL BIBLIOTECA

La Epoca

PRECIOS DE SUSCRIPCION

CAPITAL

$ m/n. Por mes 2.50 — $ m/n. Trimestre 7.50 — $ m/n. Semestre 15 — $ m/n. Año 28

INTERIOR

$ m/n. Trimestre 10. — $ m/n. Semestre 18. — $ m/n. Año 33.

EXTERIOR

$ oro 1 mes 2.50 — $ oro 3 meses 7.50 — $ oro 6 meses 15 — $ oro 1 año 28

Número del día 0.08. — Número atrasado (dentro de los 30 días), 0.20. — De fechas anteriores 0.50.

UNICA EDICION

14 DE AGOSTO DE 1920

Solución exigida

En los días que transcurran hasta la próxima sesión que celebrará la Cámara de diputados, esperamos que la reflexión para sus miembros les indique que es necesario una solución rápida al problema planteado por el poder ejecutivo sobre el azúcar.

Huelga de insistir nuevamente, que se trata de una cuestión que afecta no sólo intereses de orden material en cuanto se refiere a la carestía del artículo, sino de orden social y moral, desde que el pensamiento que encierra el proyecto del Ejecutivo contempla sobre todo un estado de perturbación que puede ser causa de hechos graves.

Cualquier actitud que revelara en el congreso despreocupación, por lo que se refiere a vida del pueblo dificultada por el alto precio de los alimentos, puede ser causa de desprestigio, que conviene no justificar, en un poder que emanado de la soberanía popular, está más que ningún otro, obligado a cuidar de la salud de los habitantes, que a su vez deben acatamiento a las leyes, producto de sus deliberaciones.

Un pensamiento que debía haber sido llevado a la práctica por una rápida consideración, detenido por discusiones casuísticas de interpretación constitucional que se prolongan, darán precisamente que se dé alas a una especulación que se quiere contener, y contribuirá a hacer más grandes los perjuicios que produce no solamente al consumidor, sino en los que negocian honestamente con el azúcar.

La especulación, por otra parte alentada por las vacilaciones de la cámara en resolver brevemente el asunto sometido a su deliberación, se siente confortada en sus maniobras, mientras que el pueblo consumidor, mira oscamente, estos procedimientos dilatorios, como el resultado de una presión ejercida en el ánimo de los legisladores en el sentido de aplazar indefinidamente la resolución esperada, mientras se da tiempo a que los acaparadores obtengan los beneficios que esperan de sus maniobras inmorales.

Cuando se trata de problemas que afectan tan profundamente a la sociedad, cuando de su solución oportuna depende que se destruyan en nombre de la moral y del orden social, todos estos criminales intentos contra su salud y su higiene, la demora que señalamos, tiene que producir necesariamente amargas decepciones en la masa que espera de los poderes públicos, una acción eficaz en favor del más primordial de sus derechos, el derecho a la vida.

El poder ejecutivo, consciente de sus deberes ha llevado al congreso la iniciativa que se discute y ha salvado su responsabilidad ante el país, proponiendo remedios rápidos y enérgicos para reprimir el mal.

Tócale al congreso, responder en consonancia con esos propósitos, que no son sólo del Ejecutivo, sino que se sienten en el ambiente, como un anhelo general y como una exigencia impostergable de saneamiento social.

Recuerdos bíblicos

No hay peor sordo que el que no quiere oír. Y es eso lo que le pasa a "La Nación".

Invitada a expresar claramente su opinión en el proyecto del ejecutivo sobre expropiación del azúcar, recurre hoy a la historia bíblica para intentar una graciosa escapada.

En su excursión a épocas lejanas de la humanidad, ha encontrado situaciones y hasta expresiones usadas por el radicalismo en la actualidad. Pretendería, que el diario mitrista, famoso por sus descubrimientos de expresiones y betunes, se hubiese asombrado de su erudición, al igual del santón del cuento, que de consiguiente guapo, él mismo se tenía [illegible] variaciones sufridas [illegible] tiempo, es la misma y que si [illegible] remotas edades citadas por el diario mitrista, no había una prensa corrompida como ahora, en cambio había "régimen" y "perversiones" y ladrones públicos como los que tuvo que vencer el radicalismo después de tan duro bregar y que "La Nación" defendió y defiende aún, como excepcional albacea.

Para el país argentino, el maná de los hebreos, ha sido el esfuerzo viril y honrado de la mayoría de su pueblo, que tuvo que seguir una larga peregrinación hacia la tierra prometida de sus ideales y de la decencia política, hasta realizar la conquista democrática en que ahora se vive y que "La Nación" lamenta, desde que en el turbión del tiempo pasado, pescó como en río revuelto, aprovechando de esas perversiones, que con ojo investigador ha encontrado en los libros sagrados.

Hemos de recordar a "La Nación" que hubo Sodoma y Gomorra, y que su destino ha de ser el de la mujer convertida en estatua de sal, si sigue lamentando el pasado que no ha de volver, por más que mire hacia atrás, en la esperanza del retorno imposible, a lo antiguo.

El diario mitrista, que con más facilidad que lo que podrían encontrarse los betunes combustibles, encontró una mina en el museo de su santón, en la triple edición de los cuentos que contiene, su archivo, no comprende que haya presidentes argentinos, que como el actual, viva preocupado de la suerte del pueblo que gobierna y que mientras los diarios grandes orientados a la industrialización americana, de preocuparse sobre todo de la suerte de su fuente productora, el aviso, ese gobierno compenetrado de sus deberes, y que responde al fin esencial de nuestra organización política, como es el bienestar de los gobernados y en tal sentido proceda.

Puede seguir "La Nación" su propaganda disolvente, mientras el pueblo rodea con afecto a su mandatario y recuerda bíblicamente que también hubo un Judas a quien ingeniosamente, le prestó su concurso, [illegible] propaganda periodística en propósitos honestos.

¿Financista o especulador?

Comienza a alarmarnos la actitud de los grandes diarios, frente a los problemas que afectan al progreso y bienestar del país. En vez de cooperar con el ejecutivo, siquiera por patriotismo en la adopción de las medidas necesarias, tienden a minar la autoridad de aquel con una campaña odiosa, donde no se sabe que admirar más si el despecho que evidencia o las majaderías que la alimentan.

Y comienza a alarmarnos aquella actitud de "La Prensa" y "La Nación", porque en el fondo de sus censuras al gobierno parece sonreír la faz febriciente y siniestra de la especulación.

¡La especulación! Este nombre tiene hoy contornos sombríos para el pueblo, que observa cómo a base de aquélla, gentes sin conciencia, comercian con su hambre y con su sed. Claro está que el gobierno, con los recursos a su alcance trata de perseguirla y castigarla. Es evidente que el proyecto sobre requisación de azúcar es el primer rebencazo dado en las espaldas de los vampiros de la sociedad. La opinión pública aplaude, el pueblo ha sentido una sensación de alivio, pero ahí están ceñudas y fatídicas las dos aves negras, los dos pulpos, los voceros del "régimen", alzando su voz antipática y agorera frente a las sanas resoluciones del gobierno, frente a los fervientes deseos de la población.

"La Prensa" se le prende hoy, en un editorial largo como sus pecados, a la interpelación del oro. "La Prensa" pide que se abra la Caja de Conversión, y rompe lanzas contra el ministro de hacienda, que contestando en forma por demás elocuente y acertada a la minuta sobre cierre de aquélla, demostró que con esta medida se defendían los bien entendidos intereses del comercio en general, mientras que abriéndola, solo se beneficiarían los banqueros. Es decir, vendría la especulación de los cambios. ¿Estará "La Prensa" comprometida en este juego, cuando así grita? ¿Querrá defender el contrabando del vapor Sofía?

Pocas veces se ha contestado en forma más completa y victoriosa, como lo hizo el doctor Salaberry, una interpelación dislocada y ligera como la que le presentó últimamente en la cámara un legislador socialista, cuya falta de seriedad y preparación, en asunto de tanta transcendencia para el país, como lo referente al cierre de la Caja de Conversión, ha quedado plenamente demostrada.

La situación económica mundial, que atraviesa uno de sus momentos más difíciles, está dando la razón al doctor Salaberry, y no se explica esa persistencia del diario mercantil en querer presentar como un desacierto lo que en realidad de verdad no es más que un éxito de la alta previsión financiera seguida por el ministro de hacienda, para corregir errores del pasado y aumentar la grandeza económica del país. Y no crea "La Prensa" que hablamos por parcialidad. Su compañera de yunta, "La Nación", cuya animosidad para el ejecutivo no puede siquiera poner en duda, decía ayer, "que las fuerzas vivas del país no han sufrido contraste alguno. Producción y negocios se desarrollan con verdadera esplendidez la política no agita a nadie las relaciones exteriores del país andan perfectamente, el cambio internacional y la balanza comercial le son enteramente favorables.

Esta situación envidiable, — cuando el desequilibrio mundial es evidente — solo la obtienen los pueblos a cuyo frente se encuentra un gobierno ejemplar y cuyas finanzas son manejadas por un hombre honrado y experto. Prometemos al diario mercantil volver sobre esta cuestión de la que él y sus protegidos han de salir como el gallo de Morón: sin plumas y cacareando.

Un triunfo moral

El señor Cantilo acaba de obtener un triunfo moral. Ya dijimos ayer que los abastecedores de los mercados de la capital habían resuelto paralizar la matanza de ovejunos debido a la [illegible], para matar ovejunos hembras que los ediles socialistas se negaban a derogar.

Ahora bien; en vista de la situación planteada, que venía a encarecer aún más la vida, el señor Cantilo insistió en un nuevo mensaje ante el concejo deliberante, para que sea derogado un decreto tan perjudicial a los intereses del pueblo.

El tema fué tratado ayer mismo y los socialistas—que se han dado cuenta del desprestigio que su intransigente actitud les crea entre las clases populares y que nosotros definimos ayer bien claramente — los socialistas, decimos, han tenido que ceder. Claro es que les ha faltado la noble franqueza de reconocer que estaban equivocados. El socialista es infalible. Llegarán a derogar el decreto, pero dirán que lo hacen por cualquier causa, menos el estar equivocados.

En consecuencia, han resuelto discutir el asunto y postergar su solución para la sesión próxima.

En cambio, el triunfo moral del señor Cantilo ha estado por sobre la intransigencia socialista. Los abastecedores, que se han dado cuenta del empeño que el señor Cantilo pone en facilitar el despacho de la derogación, que han comprendido que con su decisión de no faenar perjudican ante todo al pueblo y por fin que, gracias a las gestiones del señor Cantilo, será derogado el decreto prohibitivo, han resuelto reanudar hoy mismo la matanza de ovejunos.

Así, pues, la buena voluntad y el buen criterio de nuestro Intendente municipal, han obtenido, pese a la oposición socialista, un triunfo sobre los que, oprimidos por una ordenanza equivocada, habían resuelto tomar medidas radicales que dañaban al pueblo.

Estos son los buenos efectos de conciliación y transigencia que obtienen los hombres cuya acción es patriótica y sana.

La cordial actitud de los abastecedores revela que otorgan plena confianza a las influencias del intendente municipal dentro del concejo deliberante. Quieren, transigiendo, demostrar que no han querido perjudicar al pueblo, sino obligados por la testarudez de los socialistas, aclarando así plenamente lo que ayer afirmamos.

La situación europea

Desacuerdo franco-británico

La guerra ruso-polaca ha sido la causa de un desacuerdo entre los gobiernos de Inglaterra y Francia. El gabinete de París parece resuelto a desarrollar una acción enérgica contra el bolshevikismo y el de Londres es partidario de buscar un acuerdo pacífico con los maximalistas. Esa situación hizo crisis con motivo del reconocimiento por Francia del gobierno del general Wrangel en Crimea. Este reconocimiento causó una desagradable sorpresa en Inglaterra. Mr. Lloyd George no se enteró del hecho sino mucho después de producido. Lo primero que revela ese acto es la resolución de Francia de desenvolver una política con respecto a Rusia que consulte únicamente sus propios intereses. De ahí el desacuerdo entre las dos grandes potencias.

El gabinete de París, según anuncian los telegramas está dispuesto a ayudar a Polonia por todos los medios. Por el momento enviará una poderosa escuadra aérea, instructores, armas, vestuarios y tratará de conseguir el apoyo de Rumania y de Hungría. La actitud inglesa no es muy clara. Un despacho de Londres dice que la oposición de los laboristas británicos a la guerra contra la Rusia soviestista tuvo ayer unanimidad absoluta en una conferencia en que estuvieron representados todos los elementos obreros. Se resolvió declarar que se mira con satisfacción la declaración del gobierno de Moscú en favor de la completa independencia de Polonia; y se exigió al partido que resista toda clase de intervención militar contra Rusia. Además, se aprobó la formación por la triple alianza de ferroviarios, mineros y trabajadores en transportes, del consejo de acción para proceder en las circunstancias que surjan a causa de la política del gobierno en el conflicto ruso-polaco. Desde luego, la resolución de los obreros tiene que influir en la actitud del gobierno.

Lo que queda por saber ahora es si la Gran Bretaña acompañará a Francia en su política antibolsheviki, usando por consiguiente el desacuerdo, o si Mr. Lloyd George decide desarrollar una política propia, abandonando a M. Millerand en su aventura. Si sucediera esto último, la situación europea tomaría de inmediato una nueva orientación, de resultados imposibles de prever.

Mientras tanto, Francia se ha adherido a la política esbozada en una nota enviada recientemente por los Estados Unidos a Italia. Este puede ser el paso preliminar de una "entente" franco-norteamericana. Ya veremos.

Una gran obra nacional

Abaratamiento de la vivienda

Un breve anuncio periodístico ha llevado a conocimiento del público que mañana se realizará el primer sorteo del arrendamiento de casas para obreros y empleados, en cumplimiento de lo dispuesto en la ley No. 9677.

Comprende este beneficio a los que no tengan un ingreso anual de 3000 pesos, y se inscriban con anticipación en las oficinas de la Comisión Nacional de casas baratas, que funciona en el local Balcarce No. 1216.

Comprende el sorteo de mañana un lote numeroso de departamentos y casas, en los siguientes parajes y detalles:

Treinta departamentos, cada uno de tres habitaciones, vestíbulo, cocina y baño; precio fijado, 46 $ mensual.

Treinta y siete departamentos, cada uno de dos habitaciones, vestíbulo, cocina y baño; precio mensual de alquiler $ 38.

Se encuentran ubicados en la gran casa construída en la esquina de Caseros y 24 de Noviembre, frente al parque de los Patricios.

Las casas que se adjudicarán en el sorteo de mañana, se arrendarán por el término de dos años, teniendo derecho el ocupante a su compra, en condiciones liberales.

Están ubicadas estas casas en el radio comprendido por las avenidas Asamblea, José María Moreno, Estrada y Riglos, en Caballito.

97 casas, tienen tres habitaciones, cocina, baño y lavadero y el alquiler mensual fijado para cada una de ellas, es de 45 $.

63 casas, tienen cuatro habitaciones, cocina, vestíbulo, baño y lavadero y el precio fijado de alquiler es de $ 55.

Con este primer acto, se beneficiarán 227 familias pobres, dadas las condiciones generales establecidas para el arriendo de esas viviendas, entre cuyas cláusulas, como dejamos enunciado, figura la de que el arrendatario debe comprobar que sus ingresos anuales no exceden de 3000 pesos.

EN LA PRESIDENCIA

El presidente de la república concurrió hoy a la casa de gobierno a la hora de costumbre. Con su secretario doctor Benavídez atendió el despacho de diversos expedientes y concedió varias audiencias.

Después se reunió con sus ministros en acuerdo que continuaba a la hora de cerrar esta edición.

Finanzas municipales

Chancelación del empréstito Kleinwort por valor de 5.573.035.20

El intendente municipal firmó esta mañana un cheque por valor de pesos 5.573.935.20, el que fué depositado en el Banco de la Nación Argentina a la orden de la casa Kleinwort, como chancelación de un empréstito cuyo saldo era de 583.950 libras esterlinas.

El vencimiento de la operación era el día de mañana, pero no obstante esto, la municipalidad pudo cumplir con su compromiso con anterioridad.

Como para efectuar esta operación se tomó el cambio al día, la comuna sale favorecida en cerca de un millón ciento quince mil pesos moneda nacional.

Telegrama del canciller ecuatoriano al Dr. Pueyrredón

El ministro de relaciones exteriores y culto recibió hoy de su colega del Ecuador, doctor Aguirre Aparicio, el siguiente telegrama contestando al que le remitiera el doctor Pueyrredón:

"Aprecio y agradezco cumplidamente la cordial felicitación de V. E. a quien saludo con toda consideración".

La campaña municipal pro abaratamiento de la vida

Felicitaciones al eñsor Cantilo

En la intendencia municipal se recibió esta tarde un telegrama de Makenna (Córdoba), el que está concebido en estos términos:

"Los que subscriben fundadores del comité radical de esta localidad felicitan a V. S. por su iniciativa humanitaria en pro del abaratamiento de artículos de primera necesidad. — (Firmado) Amadeo Tonelli, Hipólito Renaud.

Pagos efectuados hoy

La tesorería general de la nación pagó en la fecha 1.270.816 pesos, distribuídos así:

Arsenal de guerra, jornales, pesos 100.000; municipalidad, para completar anticipo de contribución, 1 millón; intendencia de marina, sueldos de julio, 87.000; varios pagos por caja, 50.000, y canceló una letra por 33.816.

La embajada especial al Paraguay

El ministro argentino en la Asunción, doctor Olascoaga, comunicó hoy a la cancillería que el 13 arribó a dicha capital el embajador extraordinario, doctor Manuel Augusto Gondra, quien fué recibido y reconocido en tal carácter por el presidente del Paraguay, señor Montero, ayer por la mañana.

La próxima cosecha

BRILLANTES PERSPECTIVAS

Con las últimas lluvias caídas, puede decirse que las tareas preliminares de la próxima cosecha agrícola han terminado, desde que el riego ha permitido trabajar la tierra y sembrar en zonas donde la sequía había impedido hacerlo.

Los trigos, linos y avenas que fueron sembrados temprano han recibido muchos beneficios con estas lluvias y su estado hace descontar que se tendrá un buen año. Y es de desear que así sea, porque, lo mismo que este año, en el que viene todos los cereales tendrán gran demanda mundial.

Hoy mismo, las informaciones que se reciben de Europa hacen saber que en todos los países reina ansiedad por la escasez de trigo. Solamente una buena cosecha argentina podrá brindar al viejo continente harina para llenar los "déficits" de su producción.

Los sucesos del Chaco

La verdad de los hechos

Lo que dicen los diarios de Corrientes

CORIENTES, agosto 14 — "El Tiempo" y "El Diario" se ocupan a grandes rasgos del conflicto de "Las Palmas".

"El Tiempo" dice que la empresa está engañando a la opinión pública con falsedades. Trátase de una compañía que tiene imposiciones tiránicas para con sus obreros a quienes se los obliga a aceptar vales en lugar de dinero, como pago; a comprar en los almacenes de la fábrica, donde se les cobra el triple del precio del valor real de los artículos de consumo y ropa.

Los obreros reclamaron juiciosamente mejoras y la empresa ordenó el desalojo "Manumilitare" de los ranchos que daba a los trabajadores para vivir. Estos se resistieron y la tropa de indios armados por la empresa hicieron fuego contra los obreros, estos contestaron en igual forma, promoviéndose un tiroteo que duró hasta que llegó el capitán Gregorio Pomar con cien hombres del 9 infantería.

Inmediatamente los obreros acataron la orden de parar el fuego. Los obreros quisieron nombrar árbitro al capitán Pomar, entre la empresa y ellos, pero aquélla rehusó, insistiendo en expulsar a todos los trabajadores.

Todo el mundo sabe que en Las Palmas no existen anarquistas. Lo que ha ocurrido, es que la tiranía de la empresa llegó a tal extremo, que los obreros se alzaron en defensa de sus integridades y de su vida.

El orden se restableció vivando todos al ejército.

Sociedad obreros municipales

Por pedido de esta sociedad el intendente municipal ha concedido audiencia a una comisión de obreros municipales para el lunes próximo, a las 15, a fin de conversar de asuntos relacionados con las tareas de los obreros dependientes de la comuna.

Servicio telegráfico especial para LA EPOCA

(De la United Press, Agencia Havas y nuestros corresponsales)

Los rusos amenazan cortar las comunicaciones entre Varsovia y Dantzig

El general Weygand no acepta el comando supremo de los ejércitos de Polonia

Francia aconseja al gobierno polaco que rechace las condiciones maximalistas

Importante telegrama de M. Millerand

Propósitos atribuidos a los bolshevikis

La guerra ruso-polaca

VARSOVIA, agosto 14 (U. Press) —Se anuncia que los rojos están a veinte millas al norte de la capital. Se celebró un mitin monstruo, al que asistieron alrededor de cien mil personas, jurando defender la ciudad hasta la última gota de su sangre.

Los rusos entraron en el corredor polaco en Illowo.

PARIS, agosto 14 (United Press) —Comunicaciones de Varsovia anuncian que el general Weygand rehusó el cargo de jefe supremo del ejército polaco, prefiriendo seguir como consejero militar del gobierno.

VARSOVIA, agosto 14 (United Press) — Se dice que la escuadra bombardeó a Osckskoff.

LONDRES, agosto 14 (U. Press) —Despachos especiales recibidos de Varsovia informan que reina ansiedad en la capital a medida que van los rojos invadiendo a Polonia. El corresponsal del "Morning Post" telegrafía que el gobierno está virtualmente dividido y que ya el pueblo no tiene fe en el ejército, en el gobierno ni en la entente.

El hasta hace poco héroe nacional general Pilsudski, es rodeado de toda clase de precauciones, temiéndose por su vida.

BERLIN, agosto 14 (Agencia Havas)—El "Lokal Anzeiger" recibió las siguientes informaciones:

"Una patrulla maximalista rusa penetró en Illovo, en el corredor que conduce a Dantzig.

Los polacos se esfuerzan por mantenerse en Soldau.

Los maximalistas atravesaron la línea Wiskow-Kaliszyn, al sur de Varsovia.

El general francés Weygand rehusó aceptar las funciones de jefe del estado mayor del ejército polaco".

LONDRES, agosto 14 (U. Press) —Entiende el "Morning Post" que la negativa del general Weygand de aceptar el comando de las fuerzas polacas se debe a la insistencia del general Pilsudski en seguir hasta el fin la defensa de Varsovia que Weygand no considera esencial.

VARSOVIA, agosto 14 (A. Havas) —Se dió a publicidad el siguiente comunicado oficial de las operaciones contra los ejércitos rojos:

"La guarnición de Mlawa rechazó varios ataques enemigos.

"Entre los ríos Nadew y Bug, se entablaron encarnizados combates. El enemigo sufrió grandes pérdidas sin conseguir romper nuestro frente.

"Nuestras tropas derrotaron una brigada de infantería maximalista cerca de Swinuchy y se apoderaron de 8 cañones, tomando centenares de prisioneros".

LONDRES, agosto 14 (U. Press)— Los informes que se tienen en Varsovia son, según noticias recibidas, muy contradictorias en cuanto a los delegados polacos que cruzaron el frente. Se dice, sin embargo, que todavía no pasaron y que cruzarán las líneas hoy.

LONDRES, agosto 14 (U. Press) —Se sabe que Kameneff envió un radiotelegrama a Moscú, pidiendo al soviet no imponga severas condiciones de paz a Polonia.

PARIS, agosto 14 (U. Press) — Noticias de Varsovia recibidas en el ministerio de relaciones exteriores afirman que los delegados polacos a la conferencia de paz se encontraron con un comisario bolsheviki ayer en el frente, conviniendo en comenzar las negociaciones esta mañana.

Exito del general Wrangel

CONSTANTINOPLA, agosto 14 (U. Press) — Despachos recibidos en ésta anuncian que el general Wrangel derrotó al décimotercer ejército rojo, tomándole cuatro mil prisioneros.

CONSTANTINOPLA, agosto 14 (U. Press) — Las tropas del general Wrangel derrotaron al décimotercero ejército maximalista tomándole cuatro mil prisioneros y apoderándose de un numeroso material de guerra.

Las fuerzas navales del citado general, bombardearon la ciudad de Otchkekoff.

El reconocimiento del gobierno del general Wrangel.

BRUSELAS, agosto 14 (Agencia Havas) — El "Vingtieme Siecle", comentando el reconocimiento del gobierno del general Wrangel, dice:

"La feliz decisión de Francia, hace tomar a los acontecimientos de Europa, un nuevo giro. Francia sostiene así a un gobierno honesto, verdaderamente ruso y que dió abundantes pruebas de moderación".

PARIS, agosto 14. — (U. Press) —M. Paleologue, recibió ayer a Mr. Harrison y a Lord Derby, discutiendo el reconocimiento del general Wrangel. Entregó a Mr. Harrison una nota del primer ministro francés M. Millerand, en la que éste declara que sostiene los mismos puntos de vista que el gobierno de Wáshington, en cuanto a Rusia, en la misma forma que lo expresara el presidente Wilson al embajador de Italia.

Se declara además en la citada nota que el actual régimen bolsheviki no representa al pueblo ruso, siendo una negación de todo lo honorable.

Acuerdo entre el general Wrangel y los cosacos

CONSTANTINOPLA, agosto 14 (A. Havas) — Un acuerdo fué firmado el 4 del corriente entre los representantes de las regiones cosacas y el general Wrangel, cuyas tropas ocuparán Alexandrowzk y Grouchewzky.

Actitud de Francia ante la situación rusa

PARIS, agosto 14 (agencia Havas) —El presidente del consejo de ministros, señor Millerand, hizo llegar al encargado de negocios de Francia en Wáshington, el siguiente telegrama, sobre la nota que respecto a Rusia, el departamento de Estado, remitió a la embajada de Italia y cuyo resumen le envió. El telegrama en cuestión dice así:

"Tengo la satisfacción de constatar que el gobierno de esta república, está completamente de acuerdo con el gobierno federal sobre los principios formulados en dicho documento.

"El gobierno de la república, emite, sobre los gobiernos actuales de Rusia, al mismo juicio que el gobierno federal, que, según expresiones del mismo secretario de Estado, esos gobiernos no están en el poder por voluntad expresa o consentimiento de la mayoría del pueblo ruso. Esos gobernantes, que representa una débil minoría del país, se apoderaron del poder, por la fuerza, y por la astucia, conservándolo desde hace dos años y medio y ejerciendo sobre el país una salvaje apresión puesto que no autorizan las elecciones populares, sino que, por el contrario, obstaculizan la creación de un gobierno representativo y popular, basado sobre el sufragio universal.

Los hechos han probado que el actual régimen de Rusia, está fundado sobre la negación de todo principio de honor y buena fe y que todas las modalidades y convenciones que existen son a base de relaciones entre naciones e individuos. Los jefes responsables de régimen, se vanagloriań frecuente y abiertamente de estar prontos a firmar acuerdos y contratos con potencias extranjeras, sin tener las más mínima intención de observarlos y pretendiendo que ningún contrato o acuerdo celebrado con gobiernos no maximalistas, no los pueden ligar moralmente. Los hombres que gobiernan en Rusia, después de haber proclamado esta doctrina, la practicaron, y es evidente que, por todos los medios provocaron en otros países, movimientos revolucionarios, con el fin de establecer el régimen maximalista. Además, ellos mismos, se reconocen sometidos a las camarillas políticas, tienen ramificaciones internacionales y se vanagloriań de sus promesas de no intervenir en otros países y que en ningún caso se ligarían con agentes de esta organización.

"Todas estas apreciaciones, del secretario de estado, son la pura verdad. En consecuencia, el gobierno federal estima imposible reconocer a los actuales amos de Rusia, como un gobierno constituído con el cual se puedan mantener las relaciones comunes de los países amigos. El gobierno de la república, llega a idénticas conclusiones. No podemos tener relaciones oficiales con un gobierno que está resuelto a conspirar contra nuestras instituciones, cuyos diplomáticos, serían los instigadores de estas revueltas y cuyos oradores, proclaman que firmarán contratos con intención de no cumplirlos.

En perfecta unión con el gobierno federal, el gobierno francés cree necesario que el estado polaco sea un estado independiente y el pueblo francés (como el norteamericano), desea ardientemente, el mantenimiento de la independencia política y la integridad territorial de Polonia.

"Es por esto que están de acuerdo París y Wáshington para alentar los esfuerzos hechos con objeto de propiciar un armisticio entre Rusia y Polonia, pero, evitando que el carácter atribuído a dichas negociaciones, tenga como consecuencia el reconocimiento del régimen maximalista o desmembrar a Rusia. El gobierno federal, intérprete de los sentimientos del pueblo norteamericano, desea ayudar al pueblo ruso en el porvenir, del cual los Estados Unidos conservan una inquebrantable fe. El gobierno de la república, se declara de acuerdo con esta declaración.

"El gobierno francés no varió jamás su voluntad de sostener principios tan firme y claramente formulados por el gobierno de los Estados Unidos y es en este espíritu que decide aprobar las condiciones del armisticio ofrecidas a Polonia que se han conformado a esos principios. Es aún en ese espíritu que, después de su examen, reconoció "de hecho" al gobierno ruso que declara aceptar esos mismos principios. Le ruego hacer conocer al gobierno de los Estados Unidos de Norte América, comunicándole el presente telegrama, la acogida que sus declaraciones tuvieron por parte del gobierno francés, feliz de poder constatar, una vez más, la íntima armonía de sentimientos que animan al pueblo norteamericano y al francés, cuando está en juego el porvenir de la civiliza-

(Continúa en la pág. 2a.)

CARNET DEL VIAJERO

MUSEOS, BIBLIOTECAS Y PASEOS

Museo Nacional de Bellas Artes. — Arenales 654. Abierto todos los días de 9 a 11 y de 13 a 16.30.

Museo Histórico Nacional. — Defensa 1600. — Abierto todos los jueves, domingos y días de fiesta, de 13 a 17.

Museo Mitre. — San Martín 335. Abierto todos los días, de 12 a 17.

Museo Agrícola. — Santa Fe 4200.

Nuevo museo de Mineralogía y Geología. — Maipú 1211. — Abierto al público los días hábiles de 13 a 17. (Los sábados, de 9.30 a 11.30.)

Museo Naval. — Florida 801. — Jueves y domingos, de 13 a 18.

Museo Etnográfico. — Viamonte 430. — Martes y viernes, de 13.30 a 16.30.

Museo Nacional de Historia Natural. — Perú 308. Lunes y jueves, de 10 a 18.

Biblioteca Nacional. — Méjico 564. — Abierta todos los días, menos los de fiesta, de 12 a 17 y de 21 a 23.

Biblioteca Popular del Municipio. — Corrientes 1515. — Abierta todos los días, de 13 a 18.30 y de 21 a 23.

Jardín Zoológico. — Las Heras esquina Avenida Sarmiento (plaza Italia). Abierto todos los días, de 7 a 17.

Jardín Botánico. — Santa Fe 3954. (Plaza Italia). — Abierto todos los días, de 7 a 18.

Biblioteca de la Facultad de Derecho y Ciencias Sociales. — Moreno 350. Abierta todos los días hábiles, de 8 a 11.30 y de 15 a 18.30 y de 20 a 23.

Biblioteca de Policía. — Moreno esquina Cevallos. — Días hábiles, de 12 a 22.

Biblioteca del Colegio de Abogados. — En el Palacio de Justicia. Abierta todos los días hábiles, de 13 a 17.

Biblioteca Nacional de Maestros. — Rodríguez Peña 935. — Abierta al público todos los días hábiles, de 20 a 22. Los sábados de 8 a 12.

Biblioteca Nacional de Marina. — Florida 801. — Abierta de 9 a 12 y de 15 a 18. Los sábados de 9 a 12.

Museo Escolar Sarmiento. — Charcas 1081. Abierto todos los días hábiles de 12 a 18. Sábados de 9 a 12.

ESPECTACULOS

Teatros

COLON. — Empresa Camilo Bonetti. — Hoy, a las 17: 5.o concierto del violinista Vasa Prihoda. Variado programa.

ODEON. — Compañía dramática española de María Guerrero-Fernando Díaz de Mendoza. — A las 21.15, función extraordinaria fuera de abono, con la comedia Campo de armiño.

COLISEO. — Temporada lírica de 1920. — Compañía lírica italiana. — Debut el 21 de agosto.

SAN MARTIN. — Compañía de comedias española. — Los culpables; La caseta de la feria; couplets y tonadillas por Lola Membrives.

NUEVO. — Compañía nacional de comedias. — La hora del balcón; Mamá Clara.

POLITEAMA ARGENTINO. — Compañía Argentina. — Manchita de oro; La botica de enfrente.

VICTORIA. — Compañía de comedias española. — La cuerda sensible; La virgen loca.

ARGENTINO. — Compañía Florencio Parravicini. — Hoy, a las 21: Caer en la trampa; Melgarejo.

LICEO. — Compañía argentina de dramas y comedias. — Cuando venga el amor; La madrecita.

APOLO. — Compañía argentina de dramas y comedias. — Hoy, a las 21.15: El hombre fácil; El corazón y el dinero.

NACIONAL. — Empresa Carcavallo y Cía. — A las 21: Tu cuna fué un conventillo; Los esclavos blancos; Tu cuna fué un conventillo.

OPERA. — Compañía de sainetes, operetas y revistas. — Percanta que me amuraste; El alma del tango; Percanta que me amuraste.

BUENOS AIRES. — Compañía argentina de revistas. — Premios a la virtud; Un romance turco; La mucama de comedor.

COMEDIA. — Compañía de zarzuela española. — Las Verónicas; La misa del gallo; La flor del barrio.

AVENIDA. — Compañía argentina Rivera-De Rosas. — Objetos perdidos; El pobre hombre.

MARCONI. — Compañía argentina de comedias y dramas. — Los malos pastores.

MAYO. — Compañía española de revistas y zarzuelas. — El querer de las mujeres; Vaya calor!; El gondolero.

VARIEDADES. — Compañía nacional de revistas. — El velorio del angelito; El buey viejo; En el reino del baile.

OLIMPO. — Compañía nacional de revistas. — La muerte de un vivo; El pobre hombre.

EXCELSIOR. — Compañía argentina de revistas. — El ladrón de gallinas; El pan nuestro de cada día; De la vida milonguera.

TEATRO PUEYRREDON. — Compañía de dramas y comedias. — Todas las noches función.

CASINO. — Gran compañía de atracciones. Hoy a las 20.45: Gran éxito de los nuevos artistas.

MAJESTIC THEATRE. — Todos los días, tarde y noche, grandes estrenos de biógrafo y variedades. Exito de Delly, Lanzetta, Trío Malaga, Las Porteñas, Rosario Pacheco Antonia Costa.

PARQUE JAPONES. — Paseo de Julio y Callao. — Temporada de invierno. Abierta los sábados por la noche y domingos y feriados. Tarde y noche: Derecho al baile, teatro, cine y una atracción de la obtención de la entrada general de 1 $.

HIPPODROME. — Gran circo Frank Brown — Una tradición nacional, 1884-1920. — (Donde se aprende a reír) — A las 21: Función con la grandiosa nueva compañía.

TEATRO INFANTIL MUNICIPAL

El elenco infantil del teatro municipal Labardén, actuará mañana, a las 14.30 horas, en el Instituto Tutelar de Menores, sito en la calle Curapaligüe 727.

HIPOLITO YRIGOYEN Intimidades políticas por Alfredo Acosta. Un tomo en 8o. de 200 páginas. Precio, $ 1.50. Librería J. A. PELLERANO, Rivadavia 6832. Se envía libre de porte

Escuela de Artes y Oficios de Dolores

La visita del diputado del Valle

Actitud de la Municipalidad

Comunicación del ministerio de instrucción pública

DOLORES, agosto 14. — Por el tren local llegará esta noche a Dolores el diputado nacional, señor Delfor del Valle, autor de la ley creadora de la Escuela de Artes, Oficio e Industrias Regionales, a inaugurarse a fines del corriente mes en esta ciudad.

Llegará el señor del Valle acompañado del subinspector de enseñanza secundaria don Pascual Guaglianone y del presidente del Centro Cultural señor Ramón Melgar.

El objeto de este viaje es, según se ha noticiado repetidas veces, efectuar los preparativos de la inauguración del instituto; es decir, determinar de inmediato la instalación, previos los trabajos que hayan de ejecutarse en el antiguo edificio del hospital San Roque. Todo lo cual se ha de realizar rápidamente, siendo propósito del señor ministro de instrucción pública que la escuela de artes y oficios funcione este mismo año, aplicándose la partida que ha sido incorporada al presupuesto de la nación para el ejercicio de 1920.

Además de una inspección "de visu" al edificio, el señor del Valle verá con que elementos puede contarse aquí para formar el personal de la escuela, en cuyo pensamiento han coincidido el ministro, doctor Salinas y el distinguido legislador, hijo de esta ciudad.

De acuerdo con la nota enviada últimamente al ministerio de instrucción pública, por el honorable concejo deliberante de esta localidad, dando cuenta de la donación del terreno y edificio para la instalación de la escuela de artes y oficios que será inaugurada próximamente, el titular de la cartera, doctor José S. Salinas, ha enviado la comunicación, que puede leerse en seguida, dirigida al distinguido profesor don Manuel Cutrin, rector de nuestra escuela normal, encargándole acepte en su nombre dicha donación:

La nota de referencia está concebida en los siguientes términos:

"Dolores, agosto de 1920. — Pase al señor director de la escuela normal mixta de Dolores (Buenos Aires), profesor don Manuel Cutrin, para que en nombre de ese ministerio acepte la donación de una fracción de terreno, con todo lo edificado y plantado, con destino a una escuela de artes y oficios, en la forma a que hace referencia la nota que antecede, y fecho vuelva. — Firmado: Salinas".

La explosión de ayer en el Palacio de Justicia

Destrozos causados por la bomba

Investigaciones policiales

En momentos que entraba en máquina nuestra segunda edición de ayer, recibíamos telefónicamente la información de haber ocurrido una explosión en el palacio de justicia.

Según se supo más tarde, en circunstancias que se encontraban reunidos en la cámara de lo criminal el presidente y vocales, en un salón próximo estalló una bomba explosiva.

La bomba fué colocada sobre el pedestal de una columna y se cree era de las cargadas con dinamita y nitroglicerina, que explotan por medio de una mecha.

Los fragmentos de la bomba destrozaron las columnas, se incrustaron en puertas, paredes y muebles, provocando la caída de trozos de material y cielorrasos y causando la consiguiente alarma, pues en principio se creyó que había causado varias desgracias.

Inmediatamente se ordenó cerrar las puertas del palacio y se redoblaron las guardias, iniciándose una pesquisa policial que no dió los resultados esperados, pues nada pudo obtenerse ayer en concreto, a pesar de las activas diligencias realizadas por personal de la comisaría 3.a. de esa jurisdicción al que secunda la policía de investigaciones, orden social.

Sin embargo, a las pocas horas, la policía ha logrado orientar sus investigaciones y hasta tiene fundada confianza en el éxito, habiendo logrado individualizar a un sujeto que cree complicado en la explosión.

Hoy se continúa trabajando activamente en la pesquisa, esperándose que dé resultados satisfactorios.

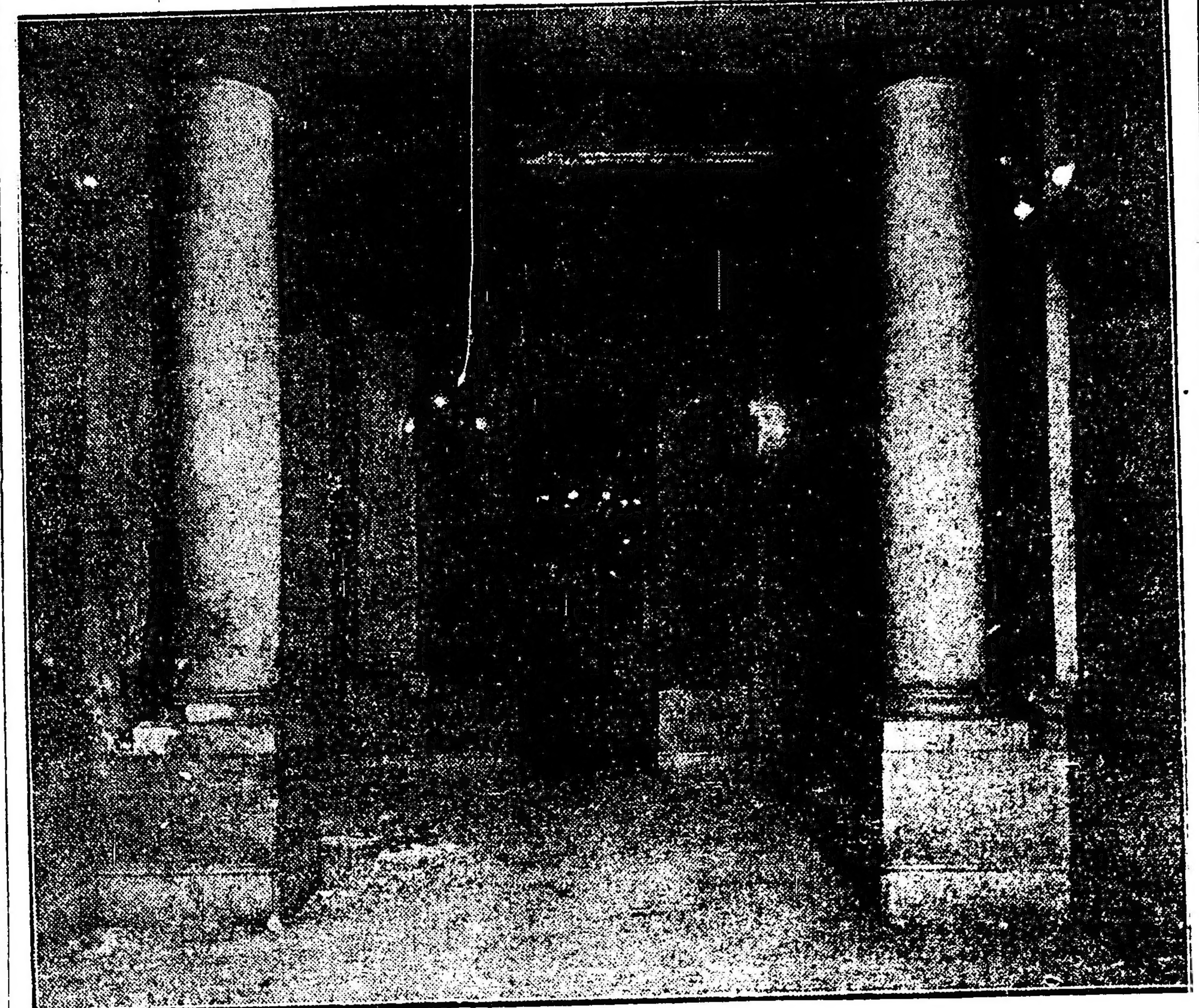

Salón-vestíbulo donde tuvo lugar la explosión.

Servicio telegráfico

(Continuación de la 1a. página)

ción. — (Firmado): Alejandro Millérand."

NUEVA YORK, agosto 14. (Agencia Havas). — Según un telegrama enviado por un corresponsal del "Times" en París, el gobierno francés aconsejó a Polonia, no aceptar los términos de paz de los maximalistas, tal como han sido anunciados, por el representante de los soviets, Sr. Kameneff, en Londres, porque los considera de tal naturaleza que ponen en peligro la independencia y la vida de Polonia. El reconocimiento independiente del gobierno de Wrangel, divide definitivamente a los gobiernos francés e inglés, en cuanto a lo que se refiere a la política rusa, y lo que naturalmente debilita su acuerdo sobre otras cuestiones. Este estado de cosas es de la mayor importancia para el futuro de Europa.

Por otra parte, Francia abriga la intención de seguir la misma política, que la establecida en la nota del Departamento de Estado norteamericano. No obstante, en el momento actual, mucho depende de los resultados a que se llegara, en las negociaciones polaco-rusas. Queda por saber si Polonia seguirá el consejo de Francia o el de Inglaterra, y si no llega a firmar la paz, si Inglaterra se unirá a Francia para socorrer a Polonia y al gobierno Wrangel.

Lo que desean los maximalistas

BERLIN, agosto 14 (U. Press)— El diario "Lokal Anzeiger" avisa que el corresponsal del "Rundschau" en Riga, que está en comunicación con Moscú, declara que los bolshevikis desean asestar un golpe de muerte al gobierno británico, con cuyo propósito se formaron comisiones especiales en Moscú y se ayuda y subvenciona a los sinnfeinistas. Dice que los funcionarios del soviet piensan en la muerte del rey Jorge.

No obstante, el mismo "Lokal Anzeiger" considera una cosa fantástica tal proyecto.

La cuestión del Adriático

ROMA, agosto 14 (U. Press) — Entiéndese que el señor Tusar, primer ministro checoeslovaco, ofreció al conde Sforza en la conferencia de Venecia sus buenos oficios, para conseguir la reanudación de negociaciones directas entre Italia y Yugoeslavia, a fin de arreglar la cuestión del Adriático.

Nombramientos diplomáticos alemanes

BERLIN, agosto 14 (U. Press) — Encontrando el gobierno alemán ciertas dificultades para el nombramiento de los representantes diplomáticos en Sud América, no es de extrañar la demora. Se declara en el ministerio de relaciones exteriores que Von Eckert regresará a Chile a hacerse cargo de su puesto; el señor Olshausen ha sido definitivamente nombrado para Buenos Aires; el actual cónsul general en Barcelona señor Plehn, va al Brasil; el conde Tattenbach, a Costa Rica y Ery Thropel que antes estaba en Perú, pasa a Guatemala.

Se dice que fué un error combinar una legación que representara a Alemania ante Paraguay y Uruguay al mismo tiempo y que eso va a cambiar pronto.

Francia y el gobierno del general Wrangel

PARIS, agosto 14 (United Press) —El gobierno francés ordenó al buque de guerra "Kitoboy" vaya a Constantinopla, poniéndose a las órdenes del general Wrangel.

Dimisión del Sr. Bergamín

MADRID, agosto 14 (U. Press) — Se dice que el ministro de la gobernación señor Bergamín ha dimitido. No se sabe todavía si dicha dimisión tiene carácter de definitiva; pero el viaje que debía emprender esta tarde a Santander quedó suspendido.

Muerte de un aviador

TETUAN, agosto 14 (U. Press)— El capitán aviador Rojas, después de bombardear con éxito la kábila de Benidor, fué muerto a causa de la explosión de una de las bombas que llevaba en el aparato.

El "affaire" Ponzi

BOSTON, agosto 14 (U. Press) — El "affaire" Ponzi ha llegado a su colmo al recir una denuncia de los funcionarios federales acusando al banquero de latrocinio en trescientas cuentas. Las autoridades federales ordenaron se le custodie bien.

En Boston no se habla más que de esee scándalo. Dícese que varios bancos están por caer. Ponzi declaró a las autoridades que no podría pagar. Su familia le declara loco, iniciando su defensa en tal sentido.

Otra institución parecida a la de Ponzi, que se llamaba "Old Colony Foreign Exchange Company", ha sido cerrada y cuatro de los socios detenidos. Se dice que deben dos millones y medio de dólares.

El príncipe de Gales

LONDRES, agosto 14. (U. Press). — Un despacho de Wellington habla de un curioso incidente que le ocurrió al príncipe de Gales en un café de campaña.

El príncipe pidió algunas bebidas, encontrándose después con que no tenía dinero. Trató de pedírselo prestado al almirante Helzey, pero otro tanto le ocurrió a él. Por fin, uno de los más humildes acompañantes le prestó el dinero necesario para pagar.

El atentado contra Venizelos

PARIS, agosto 14 (U. Press) — La operación que se le practicó esta mañana al señor Venizelos tuvo éxito. Se le extrajeron los proyectiles del hombro. La condición del herido es satisfactoria; pero le es necesario absoluto descanso. El herido pasó bien la noche.

PARIS, agosto 14 (A. Havas)— El ministro griego en esta capital, señor Athos Romanos, que acompañaba al primer ministro griego señor eVnizelos en el momento en que éste fué víctima del atentado, narra la comisión del mismo de la siguiente manera:

"Acacábamos de atravesar, dice el señor Romanos, la Sala de Espera de la Estación Lyon, y en el momento de entrar en el anden, oí de pronto una serie de disparos y ví al señor Venizelos que, haciendo movimientos bruscos, avanzó unos pasos, oprimiéndose al lado derecho del pecho. Al mismo tiempo divisé a un hombre, que, sujetados por unas cuantas personas, se debatía por escapar, esgrimiendo todavía un revólver. Casi enseguida, estallaron detrás mío dos tiros más; al darme vuelta, ví que un hombre, con el brazo tendido, apuntaba con un revólver al señor Venizelos. Me abalancé sobre él, y, ayudado por unas cuantas personas y algunos agentes de policía, pudimos reducirlo a la impotencia.

"El señor Venizelos fué trasladado a una sala vecina. La sangre le corría por la espalda, pero no cesaba de repetir: "No es nada amigos míos... no es nada...". Después, con gran tranquilidad, pidió un automóvil, al que lo condujimos.

"Durante el trayecto, no cesó de tranquilizarnos, diciéndonos que nuestros enemigos habían llegado demasiado tarde.

"Mi obra, continuó diciendo el señor Venizelos, está terminada. Nuestra patria es fuerte y puede continuar su camino". Agregó: "¿Qué importan los gestos inútiles de los que hubiesen querido conducirla a su pérdida?"

Después del exámen médico, el señor Venizelos envió un telegrama a sus hijos para tranquilizarlos y pidió un libro diciendo: "Tengo la costumbre de leer algunas páginas antes de dormirme. No quiero renunciar esta noche a esa costumbre".

El señor Romanos terminó diciendo que los autores no eran conocidos en la legación. Pertenecen al grupo de oficiales destituidos que permanecen fieles al antiguo régimen.

Mr. Lloyd George

LONDRES, agosto 14 (U. Press) —El final de semana se presenta con más calma en ésta. Mr. Lloyd George se va de Londres para pasar las vacaciones con el rey en Balmoral desde el lunes, día en que se cierra la cámara de los comunes.

Los sucesos de Irlanda

CORK, agosto 14 (United Press) —Se predice que pronto renunciará el alcalde de esta ciudad.

Emigración alemana al Brasil

BERLIN, agosto 14 (U. Press) — Se anuncia que el viernes salió rumbo al Brasil, con muchos emigrantes alemanes, el vapor "Cuyaba".

SUD AMERICA

BRASIL

La visita de los reyes belgas — Los restos de Silveira Martins — La salud de Ruy Barbosa.

RIO DE JANEIRO, agosto 14.— Se anuncia que el 9, 10, 11 y 12 de octubre se realizará un concurso de caballos de carreras en honor de los reyes belgas y en el que tomarán parte oficiales de todas las regiones del Brasil.

—Comunican de Porto Alegre que la comisión popular constituída para recepción de los restos del republicano Silveira Martins, que se encuentran en Montevideo, ha gestionado del ejecutivo riograndense la declaración de feriado para el día de la llegada de los mismos.

La referida comisión ha encargado de la oración fúnebre al doctor Pío Angelo Silva.

—El eminente jurisconsulto doctor Ruy Barbosa ha estado enfermo de gripe, debiendo guardar cama, pero ahora ha mejorado.

CHILE

Colecta para comprar hidroaviones— Nuevas redes telefónicas — Compañía de aviación al Norte — Reconocimiento de la República de Armenia — Compra de azúcar argentina — Proyecto para crear una compañía de navegación — La crisis ministerial — El tribunal de honor.

SANTIAGO DE CHILE, agosto 14. —Los empleados de los ferrocarriles destinaron el importe de un día de sus sueldos para la adquisición de hidroaviones para la armada. La adquisición de los aparatos en Europa la hará una comisión especial que será oportunamente nombrada por el gobierno.

—Varios capitalistas norteamericanos están gestionando la formación de una compañía telefónica que extendería sus líneas en todo el territorio de la república.

—Partió para el Norte la primera compañía de aviación cuyo personal es de 7 pilotos los que llevan 15 máquinas. Han sido enviados los pertrechos que empleará la primera división en las maniobras militares.

—El gobierno reconoció oficialmente la República de Armenia.

—El lunes próximo será aprobado por el consejo de estado el proyecto destinando un millón de pesos a garantizar la compra de azúcar argentina.

—El ministro de guerra envió al senado un proyecto para crear una compañía fiscal de navegación.

—La crisis producida en el seno del gabinete mantiénese estacionaria, mientras tanto el señor Bermúdez continúa sus gestiones tendientes a que el ministerio García Aldunate continúe al frente del gobierno.

—Hállase enfermo el subsecretario del ministerio de relaciones exteriores.

—"La Nación" informa que la cámara decretó el pronto despacho del mensaje del poder ejecutivo con el cual se consulta la erogación de 10 millones de pesos destinados a gastos militares.

—Reuniéronse las comisiones de la Alianza y de la Unión Nacional, tratándose en términos generales la constitución del tribunal de honor para que resuelva la contienda presidencial procurando de que la cuestión pueda resolverse con la mayor cordialidad.

URUGUAY

Existencia de trigo — Mitin prohibido — Proyecto de legislación bancaria — Reconocimiento del gobierno ruso; moción socialista — La iglesia protestante y las capillas en los cementerios — Comunicaciones con Buenos Aires — Proyecto ministerial.

MONTEVIDEO, agosto 14 — Los últimos datos respecto a la existencia de trigo en el país, dan 40.000 toneladas en once departamentos.

—La policía ha prohibido el mitin socialista, que debió realizarse como una demostración de simpatía hacia el proletariado ruso.

—El consejero Cosio presentó el proyecto sobre legislación bancaria.

—Los diputados socialistas presentaron una moción para que el gobierno del Uruguay reconozca al nuevo gobierno ruso. Esta moción se tratará en la sesión del martes.

—Renunció el diputado Guillermo Ruprecht, convocándose al suplente Cañizas.

—La iglesia protestante dió a la publicidad un boletín dando su opinión al respecto sobre el retiro de las capillas de los cementerios.

Comparten estas ideas con las de la iglesia católica, censurando duramente la actitud municipal.

Dice que es un gesto de despecho político.

—El consejo nacional trató el problema de las comunicaciones con Buenos Aires, tan dificultadas por el encarecimiento de los pasajes. Se constató que el derivativo de la Colonia es insuficiente, porque el pasaje resultaría caro y el embarque y desembarque en aquella ciudad es muy incómodo, sin contar con otros inconvenientes del viaje en ferrocarril. Para remediar este mal, el ministro busca varias soluciones. Algo espera del concurso del "Lloyd Brasileño" que tal vez pueda poner en escala a un par de barcos. Piensa en la adquisición del barco "Carmelo", ex alemán, el que tripulado por elementos de nuestra armada, podría prestar muy buenos servicios y efectuar viajes diurnos.

BOLIVIA

Reconocimiento del nuevo gobierno por Inglaterra

LA PAZ, agosto 14. — Inglaterra reconoció el nuevo gobierno boliviano. Fué ofrecida al señor Simón Patiño la representación diplomática de Bolivia en Londres.

Nueva Sociedad Anónima

El P. E., por decreto de la fecha, autorizó para funcionar a la sociedad anónima Sol, explotación de petróleo.

Iniciativa aplaudida

El ferrocarril patagónico y el diputado Sr. Albarracín

El diputado nacional, señor Albarracín, que tanto celo ha puesto en el despacho del proyecto para la terminación del ferrocarril patagónico de San Antonio Oeste a Bariloche y demás territorios del sur ha recibido la siguiente carta, firmada por los principales estancieros de aquellas regiones:

"Los que suscriben, pobladores y vecinos de esta extensa y rica región cordillerara, agradecen y aplauden su patriótica iniciativa sobre el proyecto ley autorizando P. E. invertir 7.500.000 pesos anuales para la terminación de la construcción del ferrocarril patagónico de San Antonio Oeste a ésta y demás territorios del sur.

Lahuesen y Cía., Celso F. Fernández, Carlos Sunkel, Ernesto Schuler, Francisco T. Tapas, doctor Paz, Gustavo Pinkel, Santiago Sánchez, A. Y. Simon, Jalil, Juan N. Monú, Antonio Soto e hijo, Rafael E. Soriani, Luis González, Julián Chamón, C. Fuhopas Luis Dionenes, Fernández R. Carro, Crespo M. Blas, Antonio Vázquez, Carlos M. Castro, Antildo Anisiobe, Federico Recheit, Domingo Galitano, Tedam y Crespo, Julio F. Avila, A. Baquerín, B. Baquerín, R. Chaves, Manuel Roldán, Juan Rivero, Rosario R. vda. Crespo, M. Nueva, Crespo L. de Marcioni, S. V. Marcioni, Pedro A. Alcobas, Ignacio Marticorena, Santiago, F. Paull, Wardina Del M. de Alanís, Demetrio Coronel, Pedro Luchet, Claudio Bernal, Joaquín Muiblo, Salvador Gaite, Locado Flores Cándido Minaso, Juan A. Crespo, A. Peter Rizons, R. Ferreira, N. Benavidez, J. Pizzati, R. Luis Marchiori, J. Carante, M. Elsser, F. Sánchez.

DE ALFONSO DE SOLA

Crónica política

DESDE MADRID

Dos viajes interesantes — Norte y Sur. — La cuestión de Marruecos. — Los saltos de agua del Duero.

Para LA EPOCA

D. Alfonso XIII marchó hacia el Norte, a Inglaterra, y el ministro de guerra, vizconde de Eza hacia el Sur, a nuestra zona de Marruecos, pero como la tierra es redonda a través de los polos Artico y Antártico van a encontrarse en un punto; ese punto preciso es la cuestión de Tánger.

El gobierno no ha querido hacer ninguna declaración, porque naturalmente mientras se ventila este asunto tan trascendental no puede hacerlo, pero tampoco hace falta.

Ni en el interior ni en el exterior se oculta el verdadero motivo de estos viajes, ni tendrían justificación alguna si no mediase tan poderosa causa.

El punto es delicado y si yo tuviera la menor concomitancia con las esferas oficiales no lo trataría en la forma que voy a hacerlo; pero un publicista libre cuando se cree en la verdadera pista puede aventurar congeturas y juicios, con el propósito único de uniformar a sus lectores, ya que oficialmente no se le ha de tomar nada en cuenta.

Y digo que D. Alfonso XIII va a Inglaterra con el decidido empeño de interponer su influencia y la de la nación que representa para que Tánger sea española. Francia no lo quiere, pero he de advertir que cuando yo me refiero a Francia no lo hago a ese noble y generoso país que era ya tan grande y que ha salido tan engrandecido y tan glorioso de la guerra, que para nada necesita a Tánger y nos lo cedería gustoso, sino a esa junta de judíos insaciables y políticos voraces que están influyendo enormemente sobre el gobierno francés para que nos dispute la posesión de esa ciudad.

Esa piña nos disputa a Tánger sin poder alegar ningún derecho histórico ni geográfico ni ninguna razón local, puesto que la mitad o mas de la población tangerina es española y apenas si existe un centenar de franceses. Todos los negocios, todas las industrias importantes de Tánger están en manos de españoles y de árabes españolizados.

Para España es esta una cuestión vital de vida o muerte. No puede consentir de ningún modo que en el centro de sus posesiones de Marruecos y frente a Tarifa se asiente el poder de Francia. Para tal resultado no valía la pena de haber hecho tantos sacrificios de sangre y dinero por nuestra zona marroquí. Todo quedaba completamente anulado por el hecho de ser Tánger para Francia.

Naturalmente, ya que ese grupo codicioso francés no puede alegar ningún derecho, ni ninguna razón para guardar a Tánger, apela a otros medios y saca partido hasta del menor incidente para argumentar en su favor. Dicen que nuestra zona no está pacificada y que España es impotente para pacificarla y colonizarla. Y eso se lo dicen a la nación que colonizó y pobló un mundo entero y cuando precisamente España por lealtad y buena voluntad hacia Francia para no crearle complicaciones, suspendió sus operaciones y avances en su zona de Marruecos. Hasta han querido sacar substancia del asesinato de dos ingenieros españoles de la línea de Tánger-Fez para proclamar que no existe seguridad alguna en la zona española, como si pudiera hacerse responsable a una nación de la traición de unos moros asesinos, es decir del crimen individual.

Por eso va el ministro de la guerra a Marruecos, no como algunos han dicho a activar las operaciones, pues eso es cándido ya que desde Madrid puede hacerlo, sino para demostrar con su presencia comprobándolo personalmente que en nuestra zona se han hecho esfuerzos gigantescos de todas clases y que no tienen razón alguna los que nos tachan de incapaces.

Se ha dicho y escrito que Inglaterra no tiene ya ningún interés en privar a Francia del dominio de Tanger y que le da lo mismo. Eso no es cierto. Inglaterra sigue pensando que Tanger no debe ser de Francia porque es la única nación que hoy puede hacerle sombra en Europa. Lo que ocurre es que Inglaterra no quiere tener por ese asunto un rozanomiento con Francia y preferería una solución ecléctica, como lo de que Tanger siguiera internacionalizada.

Tal cosa no constituye solución de ninguna clase. Precisamente España por los inconvenientes que ofrece esta situación, que soporta desde la Conferencia de Algeciras ha promovido las negociaciones para conseguir la posesión de Tanger. No es el menor obstáculo el contrabando de armas, pero aún lo es mayor el que Tanger internacional con su hinterland, divide nuestra zona de Marruecos y es el refugio de todos los conspiradores contra España y de todos los criminales que previamente se acogen a una protección consular extranjera. Así, cualquiera que sea nuestra vigilancia y el número de fuerzas de ocupación que mantengamos, jamás podremos garantir en nuestra zona la seguridad personal, puesto que en Tanger se preparan los golpes como el que ha costado la vida a nuestros dos ingenieros y en Tanger se refugian los criminales.

Comienza a decirse que la solución podría consistir en otorgar a España un mandato sobre Tánger, dejándolo sometido a nuestra influencia por un número determinado de años, 50 o más, quizá ciento. Claro es que si los gobiernos franceses no concedían más y nuestra insistencia pudiera originar un conflicto, entiendo que procederíamos cuerdamente, contentándonos por el momento con tal solución, que si no resolvía la cuestión de nuestro indiscutible derecho, sería, al menos, un reconocimiento en principio de los mismos y daría margen y tiempo para un acuerdo definitivo.

La última guerra ha demostrado a Francia cuanto le conviene una buena amistad con España. En adelante esa buena relacion le será más necesaria, ya que tiene enfrente una **Alemania humillada y vengativa, que se ha de reponer un día de sus quebrantos y ha de buscar el desquite. Esto supuesto, si España obtiene ese mandato de largos años sobre Tánger, puede abrigar la seguridad de conservarlo siempre porque cada día serán más íntimas y cordiales nuestras relaciones con Francia.**

La nota del ministerio de Estado acerca del aplazamiento de los trabajos de las comisiones oficiales española y portuguesa sobre los saltos del Duero, no ha engañado a nadie. Las exigencias de Portugal son tan desproporcionadas que España no ha podido ceder y la comisión portuguesa se ha retirado.

España podía obligar a Portugal a cumplir el acuerdo anterior, concertado oficialmente entre delegados de ambos países pero no quiere y hace bien por la falta de formalidad portuguesa provocar un conflicto.

Todas las ventajas están de nuestra parte; el Duero es un río que nace en España y de un caudal podemos aprovecharnos en nuestro territorio del modo que mejor nos convenga.

La conveniencia de hacer los saltos en la frontera no supone para nosotros más ventaja que el ahorro de capital, en tanto que Portugal se beneficiaba enormemente porque auguraba la navegación en 200 kilómetros y regularizaba sus riegos, previniendo, además, las inundaciones.

Si el acuerdo no se logra, los perjuicios serán para Portugal, pues la compañía española con el decidido apoyo del Estado hará los saltos dentro de nuestro territorio, desviando lo que sea preciso el curso del río.

La prensa portuguesa que ve ese peligro y contempla la impotencia de Portugal para aprovechar las aguas del Duero, se revuelve furiosa amenazando con el "casus belli". En Portugal hay personajes muy cómicos, pero suponemos que el país sensato no opinará lo mismo y que después de bravatas y regateos se avendrán a lo que quiera enmendarle la generosidad de España, que no es poca según se ha visto por el convenio anterior.

Parece que España le ha concedido un plazo para llegar a un arreglo, pasado el cual, procederá como requieran sus intereses.

Es lastimoso que Portugal proceda siempre, creyendo que está en el trono de España Felipe II, y que va a salir el ejército del duque de Alba todos los días a conquistarlo, en mes y medio. Sin éstos recelos ambos pueblos podrían entenderse, pero sin ellos resultan los más extraños de la tierra. En España se conoce bien a Portugal; su historia, su literatura, sus hechos políticos, sus miserias financieras, todo lo conocemos al detalle. En Portugal se ignora a España, no solo porque el 85 por 100 de su población es analfabeta, sino porque sus políticos y sus literatos salvo honrosas excepciones, la predisponen contra España, apelando a las más gravosas y estúpidas mentiras.

No hablo con pasión ni de memoria.

Personalmente y enviado por un periódico durante los días de su revolución y huida del último Braganza, pude convencerse de la lamentable ignorancia, hasta de la gente más ilustrada sobre España y sus intenciones. No pueden ni quieren creer que España solo desea que Portugal sea una nación verdaderamente libre e independiente, dueña de sus destinos y no un feudo inglés. Allá ellos.

Alfonso de Sola.

Pour la Noblesse

CIGARRILLOS DE 30 y 40 cts

Dr. Fernandez Castro
ENFERMEDADES DE LOS OJOS — ANTEOJOS
Jefe del servicio de Oftalmología del Hospital "Juan A. Fernández". Consultas de 2 a 4. [illegible]

La prosperidad industrial de Mendoza

Los cultivos

LA PROPIEDAD RAIZ—EXPORTACION DE [illegible]

Los más recientes datos estadísticos sobre las industrias en explotación y sobre la propiedad raíz de la provincia andina de Mendoza demuestran el estado floreciente por que atraviesa ese estado, afirmando día a día su independencia y poderío económico.

Desde luego la industria vitivinícola es la que ha alcanzado un desarrollo extraordinario ocupando la mayor parte de las zonas cultivadas la viña.

En la actualidad Mendoza exporta el producto de su noble industria a los países vecinos del Uruguay, Brasil y Paraguay. Durante el mes de julio último el primero de los nombrados países ha importado 1[illegible] litros de vino.

Según los datos estadísticos que tenemos a la vista, la superficie cultivada en Mendoza alcanza hoy a 236.327 hectáreas correspondientes 93.147 a alfalfares, 74.699 a viñedos, 7321 al cultivo intensivo de árboles frutales y el resto a explotaciones agrícolas diversas, algunas de las cuales recién se inician, como las del arroz, del tabaco, del cáñamo y del lino.

Respecto al valor de la propiedad raíz y de los capitales invertidos, los informes acusan progresiones notables con relación a fechas anteriores recientes, lo cual vendría a demostrar acentuándolo, que la riqueza y prosperidad de Mendoza es verdaderamente envidiable.

El último avalúo de 1919 atribuía un valor total de la propiedad raíz, constituída por [illegible] hectáreas, a $ 446.[illegible] correspondiendo a $ 162.000.000 viñedos y casi $ 4.000.000 frutales.

Las bodegas y sus anexos [illegible] ron la inversión de un capital no inferior a los 100 millones de pesos representados hoy por las instalaciones de maquinarias, vasijas y accesorios de bodega, las más modernas y perfeccionadas.

Notas policiales

DETENCION DE UNA BANDA DE "TABLERISTAS"

Con motivo de las frecuentes substracciones de mercaderías llevadas a cabo en perjuicio de las distintas empresas ferroviarias, especialmente en la línea del Central Argentino, el señor comisario Foppiano a cargo de la sección "Robos y Hurtos", dispuso que el auxiliar Carlos Bidegaray con los empleados José Romero, Rodolfo González, Alfredo Mussi y Eduardo Cabrera, practicara una batida por inmediaciones de la línea indicada, la que dió por resultado detener a los sujetos de malos antecedentes que de preferencia obran en la forma indicada Esteban Fernández (a) El Gallego Fernández, Pedro J. Magnanni (a) El Reservado, José Ca[illegible] (a) El Ñato Cao, Luis Perrone (a) Buz[illegible] Buldog, y Luciano Hoyos (a) Buz[illegible]co, este último con captura recomendada de la provincia de Buenos Aires por un robo efectuado en la estación Haedo.

AVISOS FUNEBRES

ENTIERROS

PEDRO CABALLERO. — (q. e. p. d.) — Falleció el día 13 de agosto de 1920. — Su esposa [illegible] Galatas de Caballero; sus hijas Antonia C. de Montes, Natalia C. de Bermúdez y Adelaida Caballero; sus hijos políticos Enrique Montes, Manuel Bermúdez, sus hermanos Domingo Caballero y Dominga Irastorza, su hermano político Luciano Galatas (ausente), sobrinos, primos y demás deudos, invitan a sus relaciones a acompañar los restos del extinto al cementerio del Oeste, domingo 15 del corriente, a las 10 horas. Se ruega no enviar coronas. El duelo se despide por tarjeta. Casa mortuoria [illegible] 894. Servicio de la casa [illegible] lino 416 y Andes 1230. v. agosto 14.

EMILIO MOLAS. — (q. e. p. d.) — Falleció el 14 de agosto de 1920. — Su esposa [illegible] Duarte de Molas; sus hijos [illegible] (ausente), Carmen, [illegible] Alejandrina, Eloísa, Paladio, [illegible] Aníbal, [illegible] y Angélica Molas; su hermana política [illegible] hermano Juan Molas; su hija política Alejandrina R. de Molas; sus hijos políticos, sobrinos, nietos y demás deudos invitan a sus relaciones a acompañar los restos del extinto al cementerio del Oeste mañana domingo 15 del corriente. El duelo se [illegible] Unica invitación. Se ruega no enviar [illegible] por tarjeta. Casa mortuoria, Cabildo 1265, [illegible] Carruajes en la empresa [illegible] Cabildo 1960, [illegible] Esteban A. Costa, [illegible] sucursal V. Urquiza, [illegible] 13.153 v. agosto 14.

Se avisa a los que tengan depositados restos en el sepulcro de la familia [illegible] sita en el cementerio del Norte, sección Pilar, número uno, sepultura [illegible] que deben retirarlos dentro de los [illegible] días de la fecha, de lo contrario serán [illegible] y las cenizas colocadas en el osario.

Buenos Aires, agosto 13 de 1920. 13845 v. agosto 14.

Por $ 15 SOBRETODOS - TRAJES $ 25
Desde ese precio los damos vuelta; quedan nuevos. - CASA ROSSI. - Corrientes 2164. U. T. 7206 Lib. Atendemos pedidos del interior.

"El Comercio"

Compañía de Seguros a Prima Fija

Hemos recibido la memoria anual de la compañía de seguros a prima fija "El Comercio", correspondiente al décimo primer ejercicio cerrado el 30 de junio de 1920.

Dado el grado de prosperidad alcanzado por la mencionada compañía, y los prestigios de que goza dentro y fuera de nuestras esferas comerciales, merecen consignarse en este lugar algunos guarismos de dicha memoria.

Las utilidades realizadas en el año social alcanzan a $ c|l. 714.533.

El capital integrado de la compañía es de $ c|l. 1.200.000, y sus diferentes reservas ascienden a pesos c|l. 5.725.996.

Reserva legal		5.725.996.
Reserva estatuaria	$ c|l.	751.254
Reservas facultativas	„	1.919.759
Reservas técnicas .	„	3.054.983
	$ c|l.	5.725.996

Nos complace hacer resaltar aquí el monto importante de las reservas facultativas. Estas demuestran claramente el espíritu de previsión y el buen criterio de las personas que gobiernan la institución.

Los siniestros pagados por la compañía en el año financiero suman pesos c|l. 797.745. Los que corresponden a la sección vida importan pesos 31.935 c|l. El fondo de beneficios de los asegurados de dicha sección aumentó a $ 1.195.143 c|l. Sobre sus pólizas diez años vencidas, la compañía ha alcanzado a repartir utilidades que representan el 58 o|o del capital asegurado. En otras palabras, la compañía, al vencimiento de sus pólizas vida, ha repartido entre sus asegurados, en concepto de beneficios realizados, un importe que no ha sido igualado hasta ahora por ninguna compañía, nacional o extranjera.

Otro dato importante que se desprende de la lectura de la memoria citada es el que se refiere a la renta percibida por la compañía sobre su capital y sus reservas, alcanzando dicha renta el 7,50 por ciento, lo que demuestra la buena inversión de los fondos sociales.

Las primas del ejercicio representan un valor de $ c|l. 1.949.402.

El directorio de la compañía está formado actualmente por los señores Lorenzo Pellerano, Juan B. Mignaquy, Clodomiro Torres, Alfredo D. Rojas, Rómulo D. Lanusse, Andrés Iribarne, Sebastián Urquijo, Luis P. Mignaquy, Gaspar Cornille y Antonio Larraeches. Síndicos, los señores Luis F. Galli y Santiago V. Peluffo.

Una institución que alcanza el grado de desarrollo en que se encuentra en la actualidad "El Comercio", puede vanagloriarse a justo título de haber respondido ampliamente a la confianza en ella depositada.

Concejo Deliberante

LA SESION DE AYER

Con asistencia de 18 de sus miembros celebró sesión ayer el concejo deliberante.

Se da cuenta de los asuntos entrados, entre los que figura el mensaje remitido ayer por el D. E. relacionado con la derogación de la ordenanza que prohibe la matanza de ganado ovejuno durante los meses de abril a septiembre, que ya publicamos.

Igualmente se da lectura a un mensaje del D. E. incluyendo entre los asuntos a tratarse en las sesiones extraordinarias el pedido formulado por el empresario del Teatro Colón, solicitando en arrendamiento los locales de dicho teatro correspondientes a ocho óperas que serán representadas en el exterior.

El concejo resolvió acceder, mediante la retribución por parte del empresario del teatro Colón, de 12.000 $ y bajo su responsabilidad.

Se aprueba el refuerzo de partida solicitado por el D. E. para el pago de la suma de 5.616.34 $. En esta suma estaba incluída la cantidad de 85.78 $ por gasto de energía eléctrica correspondiente a la casa de la catedral. Se votó por separado esta cantidad y fué rechazada.

Siendo las 20 y 20 se levantó la sesión.

BIBLIOGRAFIA

LIBROS, FOLLETOS Y REVISTAS

Boletín municipal, año II, número 21; Ex-alumnos de Don Bosco, año 1, agosto 1920; "La leyenda del gaucho" (novela), por Manuel Ugarte; Aves, conejos y avejas, año II, número XVI; Discurso pronunciado en el teatro Coliseo, por el teniente de fragata don Gerardo Valotta en la velada cívica pro-monumento al doctor Leandro N. Alem; Las cooperativas de consumos, por César Raúl Torres; Israel, año VI, tomo IV, No. 29; La revista de Francia, año 1, No. 12; ¿Qué es el abolicionismo? por Paulina Luisi; Boletín Oficial de la Bolsa de Comercio, año XVI, tomo XXXII, No. 800; Boletín municipal (Avellaneda); año 1, número 5, mayo 1920; Un problema hispano Argentino (Asociación española de San Rafael, Mendoza);; Apolo, revista mensual de arte y letras, año II, No. 10, julio de 1920; Les Annales du Río de La Plata, año I, número 4, agosto de 1920.

Colectividades extranjeras

COLECTIVIDAD ITALIANA

Federación General de Sociedades Italianas

En la última reunión de esta federación concurrieron la mayoría de los delegados a la misma. Aprobada el acta de la sesión anterior, se dió lectura de la nómina de las nuevas asociaciones adheridas tomándose nota de los delegados nombrados.

Fué rechazada, por voto unánime, la dimisión del señor Carlos Perruccio y Francisco de Fonzio, delegado asesor y subsecretario de la institución, respectivamente.

Se consideraron luego algunas iniciativas referentes a la conmemoración del XX de septiembre, acordándose la realización de un nueva reunión próximamente para tratar este punto.

Asociación Dante Alighieri

El consejo directivo de esta asociación efectuó ayer una reunión bajo la presidencia del señor Genaro de Andrea.

Se resolvió en primer término que la institución se adhiriera a la Federación General de Sociedades Italianas, proponiéndose que se ocupara del siguiente tema: "Las escuelas italianas y su unificación".

Fué aceptada la propuesta de que la Asociación patrocinará la exposición pictórica del profesor Angel Landi, resolviéndose por último que se reorganizara la sección femenina de la "Dante Alighieri" para la preparación de una fiesta que se dará en el próximo mes de septiembre.

Mañana se inaugurará la 25° exposición ganadera organizada por la Sociedad Rural de Rosario

Características del torneo.—La presencia del Ministro de Agricultura.—Enviado especial de LA EPOCA

Veredictos de los jurados.---Una brillante fiesta social.---Lista de los expositores

Dr. B. Vassallo, presidente de la Sociedad Rural de Rosario

ROSARIO, agosto 14. — Mañana será abierta al público la exposición ganadera de Rosario, que, por el hecho de constituir las bodas de plata de las que allí se han celebrado bajo los auspicios de la Sociedad Rural de Rosario, ha adquirido una significación doblemente notable: la de un torneo brillante de nuestra ganadería y la de celebración de la prosperidad siempre creciente de una sociedad propulsora de la más efectiva de nuestras riquezas nacionales.

El gobierno de la capital, celoso del progreso de esa institución, ha querido prestar, con la presencia de uno de sus representantes, mayor realce a la exposición reconociendo, en esta forma, la importancia que atribuye a la obra de la Sociedad Rural Rosarina.

Por otra parte, la Sociedad de Rosario, la prensa local y de la capital, los cabañeros, las autoridades provinciales, han prestado su entusiasta concurso a una fiesta, que es la fiesta de nuestra riqueza.

La importancia, pues, de la exposición rosarina que hoy se inaugura revisté excepcionales caracteres, que a nadie, felizmente, pasan desapercibidos.

LA EPOCA, reconociendo la importancia que tiene este torneo ganaderil ha enviado especialmente a Rosario al capitán y periodista don Augusto Fretes, para que trasmita a este diario cuantas informaciones considere de importancia, a fin de que nuestros lectores, puedan conocer en todos sus detalles la belleza de este torneo y sus resultados.

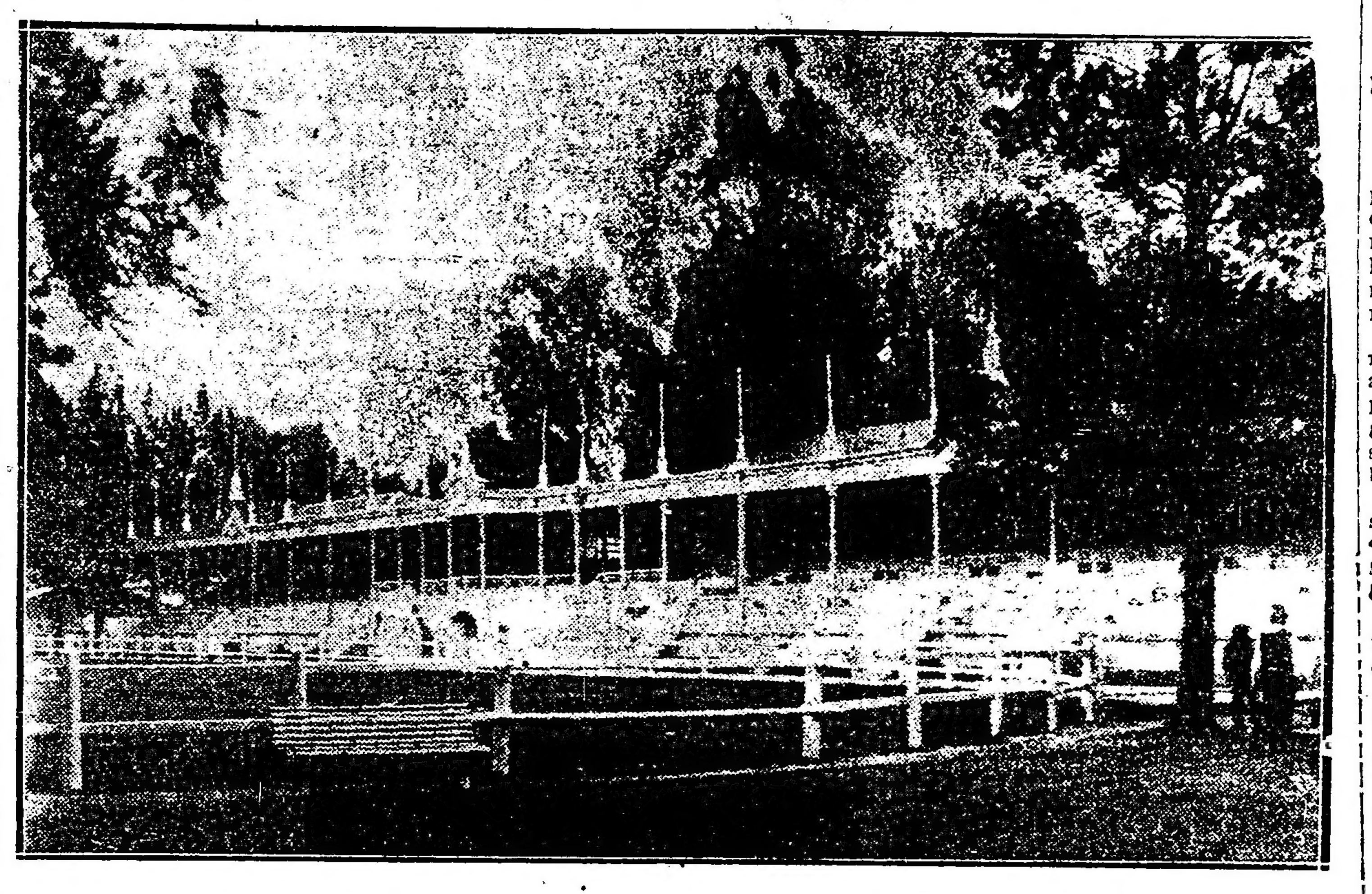

El local de la Sociedad Rural de Rosario donde se realizara la exposición

Por la información de hoy, tan abundante en grabados, que por si solos dicen más que largas descripciones escritas, podrán nuestros lectores apreciar la especial atención que este diario dispensa a la exposición que hoy se inaugura.

Como es de costumbre, los jurados han expedido su juicio antes de que el público invada el local del torneo, encontrándose así aquel con las clasificaciones ya definidas.

Antes de dar un detalle de los premios, creemos interesante, hacer un resumen de los resultados de la exposición, que puede servir a los lectores para apreciar el torneo en sus líneas generales.

No sólo por la cantidad de animales expuestos, sino por la calidad de ellos, la exposición ganadera de Rosario constituye un signo de progreso.

Los cabañeros santafesinos han obtenido un envidiable triunfo, especialmente por sus productos vacunos pues en las siete categorías juzgadas en la tarde de ayer obtuvieron seis primeros premios y muchísimos de categorías inferiores.

La exposición, en cuanto a equinos, no ha sido brillante, pero esto no constituye excepción para la exposición rosarina, pues en todas las que se han celebrado anteriormente se ha notado la misma deficiencia, que viene a evidenciar el lamentable abandono en que está quedando la cría caballar.

En cuanto a los ovejunos la exposición demuestra que en la región se está abandonando la reproducción de Lincoln, dándose preferencia al Rommey Marsh y las caras negras, entre los cuales goza la mayor aceptación el Hamphire Down. De esta raza se han presentado a la exposición bellos ejemplares.

Los porcinos están bellamente representados por las razas Middle White, Yorkshire y Berkshire.

La exposición de perros y aves es nutrida e interesante.

En total: la exposición significa un verdadero éxito y por sus resultados merecen especial aplauso sus organizadores, los expositores y cuantos a ella han contribuído.

La presencia del ministro de agricultura, señor Demarchi, la de las autoridades y la de las personas que han concurrido de diversas partes a presenciar la exposición, dará especial realce al acto inaugural.

Anoche llegó a Rosario el ministro de agricultura, señor Demarchi, acompañado de su secretario el doctor Bermejo. del jefe de policía sanitaria doctor Bidart y de los ingenieros señores Larguía, Baldasarre y Amadeo, jefes de estadística, agricultura y enseñanza agrícola, respectivamente.

Fueron recibidos en la estación por los doctores Bartolomé Vassallo y Carlos Ortiz Grognet, presidente y secretario de la Sociedad Rural. Concurrieron también el gobernador de la provincia doctor Mosca, el jefe de policía y muchos funcionarios y dirigentes de la Sociedad Rural.

En el mismo tren llegó don Vicente Casares, jurado para las razas lecheras.

Durante el día de ayer los jurados fijaron los siguientes premios:

Veredictos: bovinos Shortorn machos, categoría 1.a, 1.o de enero a 30 de junio de 1917 — Primer premio, I. Angel Vélaz y Cía., Cisne's Boy, de Carlos P. Boero; segundo premio, Dincon's Champion, de Emilio Meyer Pellegrini; tercer premio, Lord Cecil, de José María Imaz e hijo.

Categoría 2.a, 1.o de julio a 30 de septiembre de 1917 — Primer premio, I. Angel Vélaz y Cía., Signet Barrington, de Adolfo D'Agliano; segundo premio, San Price, de José María Imaz e hijo; tercer premio, Sarmiento, de los mismos señores.

Categoría 3.a, 10 de octubre a 31 de diciembre de 1917 — Primer premio, I. Angel Vélaz y Cía., Bor's Paragon, de Juan B. Boero; segundo premio, Hernialde, de la sociedad mercantil anónima Bienes Zubelzú Arbide, y tercer premio, Why Not, de Santiago Elizagaray.

Categoría 4.a, 1.o de enero a 31 de marzo de 1918 — Primer premio, I. Angel Vélaz y Cía., Boer's Applander, de Juan B. Boero; segundo premio, Vale Bristol, de Domingo Pablo y Adolfo Olivera Ltda., y tercer premio, Señor Petunete, de los mismos señores.

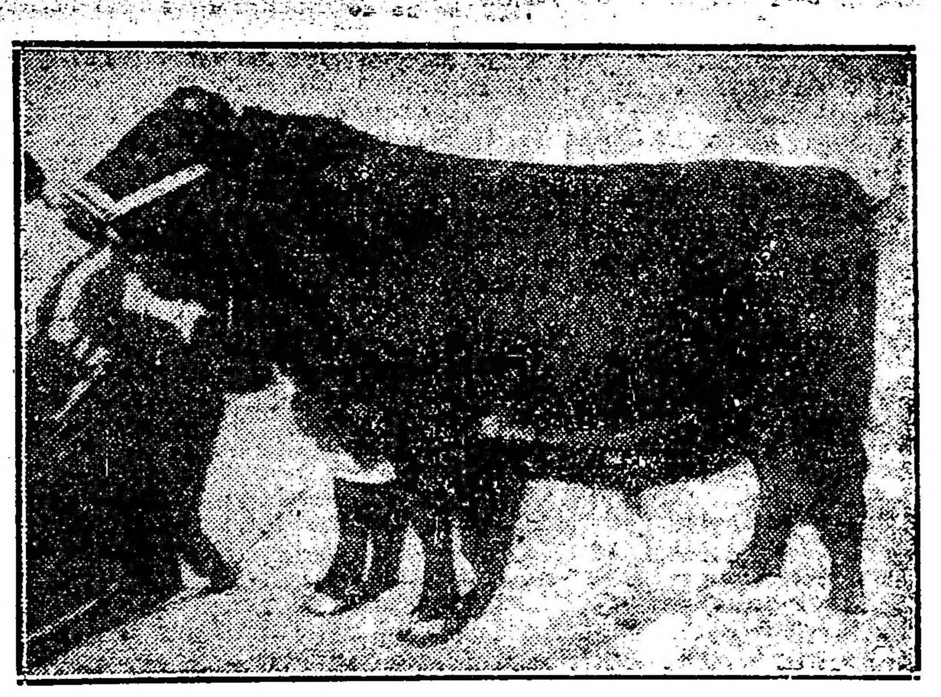

No. 39—Primer premio, categoría 4a., Boer's Applander

Categoría 5.a, 1.o de abril a 30 de junio de 1918 — Primer premio, I. Angel Vélaz y Cía., Cisne's Boy, de Carlos P. Boero; segundo premio, Signet Américo, de Adolfo D'Agliano, y tercer premio Deheza Prerrepont, de Silvano Bousom.

Categoría 6.a, 1.o de julio a 30 de septiembre de 1918 — Primer premio, A. Dos Marías Chief, de la estancia Cecilio López Ltda.; segundo premio, I. Angel Vélaz y Cía., Royal Blue, de Luis Bruno; y tercer premio, Hero's Butterfly, de Pedro T. Pagés.

Categoría 7.a, 1.o de octubre a 31 de diciembre de 1918 — Primer premio, I. Angel Vélaz y Cía., Cisne's Boy, de Carlos P. Boero; segundo premio, Beor's Fary, de Juan B. Boero, y terecro, Bontleck, de Pedro T. Pagés.

Equinos reproductores para silla, raza argentina, categoría 1.,a machos puros nacidos antes del 1.o de agosto de 1917. — Segundo premio, Montiel, de Angel de Alvarez; Arabe, campeón y premio Jóckey Club de Buenos Aires, Barac, de Alfonso Ayerza.

Categoría 4.a, machos puros y sus mestizos, nacidos antes del 1.o agosto 1917.—Primer premio, Barac, de Alfonso Ayerza, y segundo premio, Califa, de Bartolomé Vasallo.

Categoría 5.a, machos puros y sus mestizos, nacidos después del 1.o de agosto de 1917 inclusive.— Primer premio, Guadi, de Rafael y Romulo Ayerza; segundo premio, Kaik, de los mismos señores, y tercero Calchaquí, de Horacio Ayerza.

No. 29—Primer premio: Boer's Paragan

Categoría 6.a, hembras puras y sus mestizas, nacidas antes del 31 de diciembre de 1918.—Primer premio, Moraima, de Bartolomé Vasallo, y segundo premio, Edda del mismo señor; S. P. C., campeón, premio Jockey Club de Buenos Aires y premio Jockey Club de Rosario, Zafiro, de Echesortu y Casas.

Categoría 7.a, machos puros y sus mestizos, nacidos antes del 30 de junio de 1918.—Primer premio, Wildrake, de W. J. Christe, y segundo premio Jaspe, de Blas Donadío.

Categoría 8.a, machos puros y sus mestizos, nacidos del 1.o de julio de 1919 inclusive al 30 de junio de 1919.—Primer prenmio, Zarito, de Echesortu y Casas, y segundo premio, Legend. de W. J. Christie.

Categoría 9.a hembras puras y sus mestizas, nacidas antes del 31 de diciembre 1918.— Primer premio, Flicker, de W. J. Christie y segundo premio, Diorama, de Manuel B. Arnold.

Categoría 10, machos nacidos antes del 1.o de agosto de 1918. — Primer premio, Jorgito, de la sucesión María S. P. de Acebal.

Shetland, categoría 14, machos de cualquier edad. — Primer premio, Spark, de Ana G. de Garaghan; y segundo premio, Swallow, de la misma señora.

Anglo-normando, categoría 25, de machos puros y sus mestizos, nacidos antes del 1.o de agosto de 1917. —Primer premio, Monsigneur, de Angel N. Alvarez.

Categoría 26, machos puros y sus mestizos, nacidos después del 1o. de agosto 1917 inclusive.—Primer premio, Sahara, de Carlos P. Boero.

Reproductores de tiro pesado Shire, campeón y premio Jockey Club de Buenos Aires, Drabble Barry, de Alfredo Drabble y Hnos.

Categoría 32, machos y sus mestizos, nacidos después del 1o. de agosto de 1917 inclusive. — Primer premio, Drabble Barry, de Alfredo Drabble y Hnos., y segundo premio, 438, de John E. Stent.

Doctor Carlos Ortiz Grognet, secretario de la Sociedad Rural de Rosario.

Percherón, campeón premio Jockey Club de Buenos Aires, Sociedad Rural Argentina y Gobierno de la Provincia: I. Angel Vélaz, Cirano, de Echesortu y Casas.

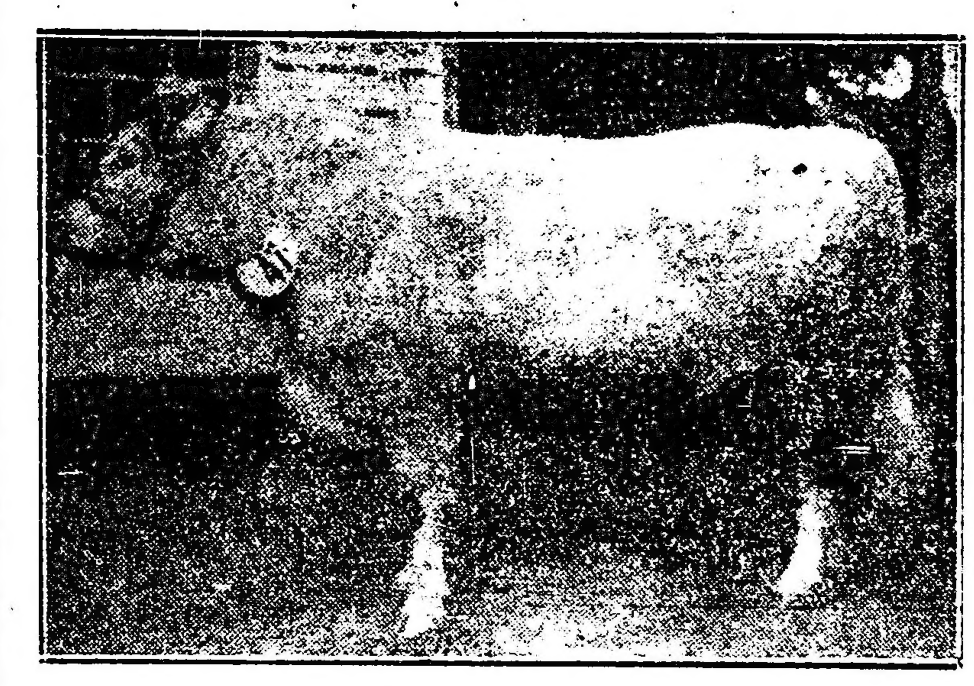

No. 47—Primer premio. "Cisnes Boy . Expositor. Carlos Boreo. 13 Agosto

Categoría 40, machos puros y sus mestizos, nacidos antes del 1o. de agosto de 1917. -- Primer premio, Cirano, de Echesortu y Casas, y segundo premio, B. P. 168, de R. y M. Herrera Vegas.

Categoría 41, machos puros y sus mestizos, nacidos después del 1o de agosto de 1917, inclusive. — Primer premio, R. P. 214, de R. y M. Herrera Vegas, y segundo premio, R. P. 193, de los mismos señores.

No. 90—Primer premio: Bovinos Probable Campeón. Las Marías Chief. Expositor: C. López

Boulonnais, categoría 43, machos puros y sus mestizos, nacidos antes del 1o. de agosto de 1917. — Primer premio, Epaminondas, de Carlos Augulot; segundo premio, Guamalo, del mismo señor, y tercer premio, César, de Rodolfo Schulz.

Categoría 44, machos puros y sus mestizos, nacidos después del 1o. de agosto de 1917 inclusive. — Primer premio, Jockey, de Angel Vélaz; segundo premio, Jacobino, del mismo señor, y tercer premio, Joffre, también del mismo.

Categoría 45, hembras puras y sus mestizas, nacidas antes del 31 de diciembre de 1919. -- Primer premio, Heurense, de Carlos Auguiot.

Como complemento de lo anterior, transcribimos la lista completa de los expositores:

"La Teresa", Buenos Aires, del señor Leoncio Alvarez.

"Las Invernadas", San Eduardo, F. C. C. A., de G. W. Balfour.

"Centenario", Rosario, de S. Barbieri.

"Deheza", Papín, Cía. Gra.. B. A., del señor Silvano Bousom.

"La Independencia", Las Rosas, F. C. C. A., del señor F. Bradney y Cía.

"La Rosa", Ramayón, F. C. S. Fe., del señor Luis Bruno.

"Granja San Carlos", Caraza, F. C. Midland, del señor R. Caraza.

"Criadero Langshan", Roldán, F. C. C. A., del señor V. A. Carrascal.

"La Milonga", Rosario, del señor Arturo R. Carranza.

"La María Elena", San Vicente, F. C. S., del doctor R. E. Casares.

"La María", Abott, F. C. S., del señor Lauro M. Castro

"Santa Catalina", Los Cardos, F. C. C. A., de Cía. de T. y M. y F. F. C. La Forestal Lda

"Establecimiento" del señor Rafael Cullen, en Buenos Aires.

"La Constancia", Armstrong, F. C. C. A, del señor A. D'Agliano.

"La Sara", Villa Elisa, F. C. S., del señor Raúl Dieal

"Criadero Ituzaingo", Ituzaingó, F. C. O., de A. C. de Diez Mori.

"La María Esther", Arroyo Seco, F. C. A., de Echesortu y Casas.

"Casilda", F. C. C. A., de Escuela Nacional de Agricultura, de Casilda.

"Los Molles", San José de la Esquina, F. C. C. A., de H. T. Fenwick.

"San Juan", Morón, F. C. O., del señor Juan Fernandez.

"María Angelica", Fisherton, F. C. C. A., del señor Martín Fernandez.

"Las Camillas", Buenos Aires, del señor Agustín Ferrari.

"Las Tres Flores", Las Parejas, F. C. C. A., de Ana G. de Garaghan.

"La Salud", Rosario, de Luis Gargiulo.

"La Nacha", Rosario, de Rodolfo Govenechea.

"El Cimarron", Vedia, F. C. P., del señor Samuel J. Greene.

"La Negra", Brandzen, F. C. Sud, del doctor Santos L. Gutiérrez.

No. 451—Campeón raza Boulounais

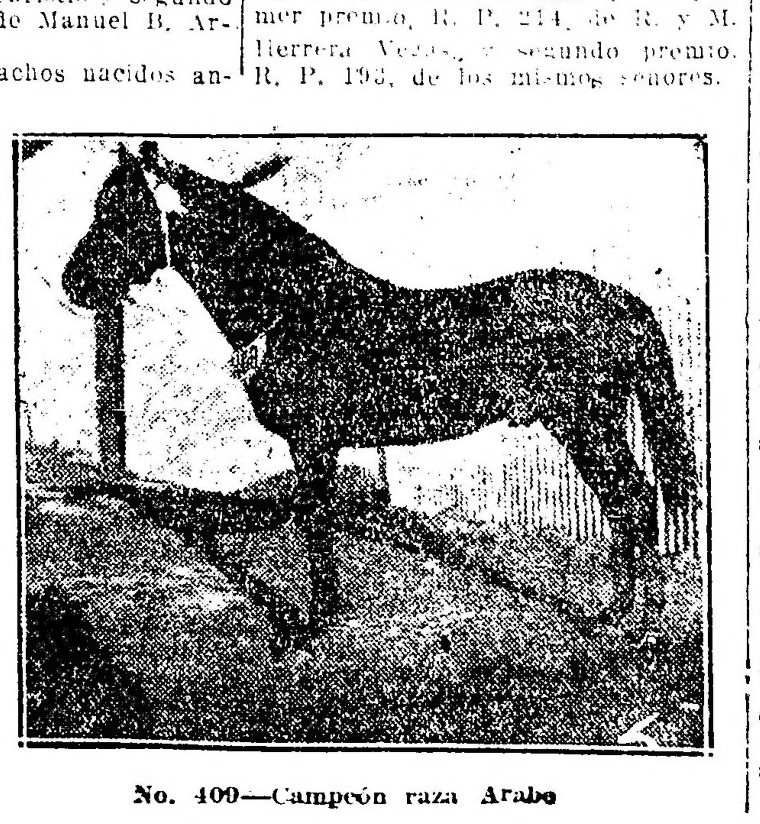

No. 400—Campeón raza Arabe

"El Ensayo", Larguía, F. C. C. C., del señor Juan Hernández.

"El Inca", Bonifacio, F. C. S. de P. y G. Hughes.

"El Inca", Bonifacio, F. C. S., de Sucesión de Pryce G. Hughes.

"La Dolores", Norla, F. C. S., de José María Imaz e hijo.

"La Suiza", Roldán, F. C. C. A., del señor Emilio Kuni.

"Los Alamos", Suipacha, F. C. O., del señor Roberto Leeming.

"Granja Nenucho", Funes, F. C. C. A., del señor Fermín Lejarza.

"Villa Otilia", Funes, F. C. C. A., del señor N. Luque.

"El Lucero", S. M. Laspiur, F. C. S. F., de Lloyd Americano.

"La Bella Manuela", Firmat, F. C. C. A., de Salomón Maldonado.

"La Rosario", Chabás, F. C. C. A. del señor Carlos Mattos.

"El Marne", Oliva, F. C. C. A., del señor Raúl Mermoz.

"Los Alamos", Suipacha, F. C. O., de Emilio Meyer Pellegrini.

"Santa Elena", Las Rosas, F. C. C. A., del señor Enrique G. Murray.

"San Patricio", Acebal, F. C. C. A., de la señora Benita U. de O'Connor.

"Mari Huincul" y "Martín Fierro", Capilla del Señor, F. C. C. A., de Domingo Pablo y Adolfo Olivera Lda.

Establecimiento de José R. Pesoa, en Cañada de Gómez, F. C. C. A.

"Granja María Teresa", Rueda, F. C. C. A., del señor Pedro M. Rueda.

"Los Laureles", Luján, F. C. O., de Suc. de Santiago E. Savage.

Establecimiento del señor Carlos P. Schmidt, en Rosario.

"El Titán", Oliva, F. C. C. A., de Della Stagnaro Mermoz.

"La Unión", Gualeguay, provincia de Entre Ríos, del doctor B. Vasallo.

Establecimiento del señor Aquiles Villa, en Rosario.

"San Pedro", José C. Paz, F. C. P., del señor Cesáreo A. G. Wessel.

"Los Ombúes", Villars, Cía. Gral. B. A., del señor Juan M. Zamudio.

Por informes dirigirse a nuestras oficinas Sarmiento 357, Buenos Aires o a nuestros escritorios en el local de la exposición. — Casares Hnos. y Cía.

Labor de los jurados.—

ROSARIO, agosto 14 — El señor Law, jurado de los Shorthon, trabajó hasta las 17. Hoy terminará su tarea.

El señor Luis María Campos, jurado de equinos, dejó completada su tarea, como también el señor Binglau, jurado de porcinos. Este actúa por primera vez en nuestras exposiciones.

Hoy desde las 9, la labor prosigue activamente ante numeroso público.

Los miembros del P. E. provincial.—

ROSARIO, agosto 14 — Con motivo de haberse trasladado provisoriamente la sede del gobierno de la provincia a esta ciudad con el objeto de asistir a la inauguración de la Exposición Rural, un órgano de la prensa local, sorprende a los lectores con una información maliciosa, al decir en un suelto que se han gastado cincuenta mil pesos en muebles para alojamiento y uso del gobernador.

Dicha noticia carece de fundamento, siendo objeto de desfavorables comentarios, tanto en los círculos sociales políticos y corrillos formados por el público.

Asistí ayer al palacio de justicia donde están instaladas las oficinas

Aviso

Llevamos a conocimiento de nuestros lectores que nuestros Agentes Viajeros en la república son los señores C. Gerardo Vargas, Alberto N. Gianello, Pedro V. Alvarez, Francisco Fariña, Francisco M. Peña, Benigno Olive, Alejandro Pilorosso, Joaquín Márquez Caballero, Camilo De gusto Fretes.
Vecchi, Adolfo Giordano y Au-
El Administrador General.
Julio 8 de 1920.

Doy lecciones de Esgrima de Terreno a domicilio.
Prof. DEPORTE PAINGLES 845

MIGUEL ELKIN
DENTISTA
Dientes fijos. Operaciones sin dolor. — ESMERALDA 433

Juan Carlos Silva Ferrer
CIRUJANO DENTISTA
Av. de Mayo 605 esq. Florida
(1er. PISO)

Dr. Avelino P. Ferreira
ABOGADO
Estudio: PARANA 592

Dr. DOMINGO ZINGONI
Médico de la Asistencia Pública
INTERNAS Y SECRETAS.—De 3 a 5 p. m. Sgo. del Estero 137.
U. T. 4883 Lib.

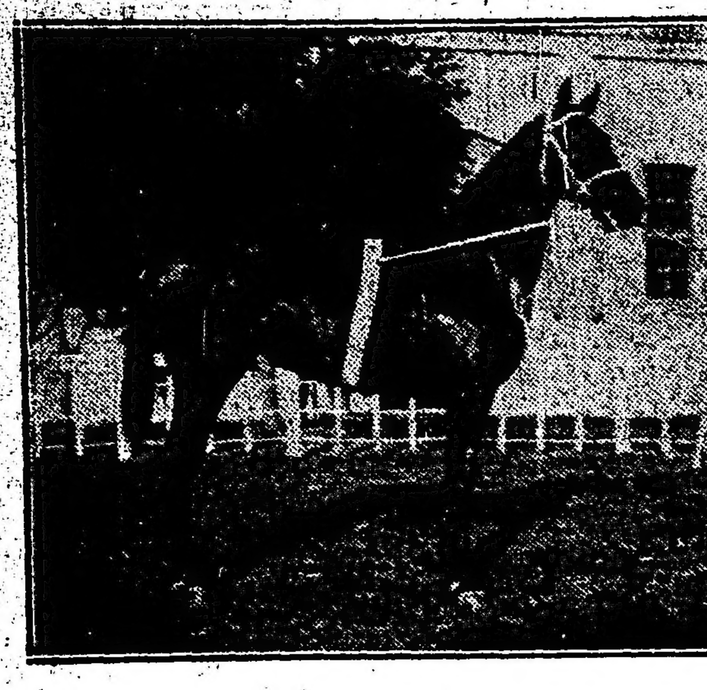

No. 436—Primer premio, raza Anglo Normando

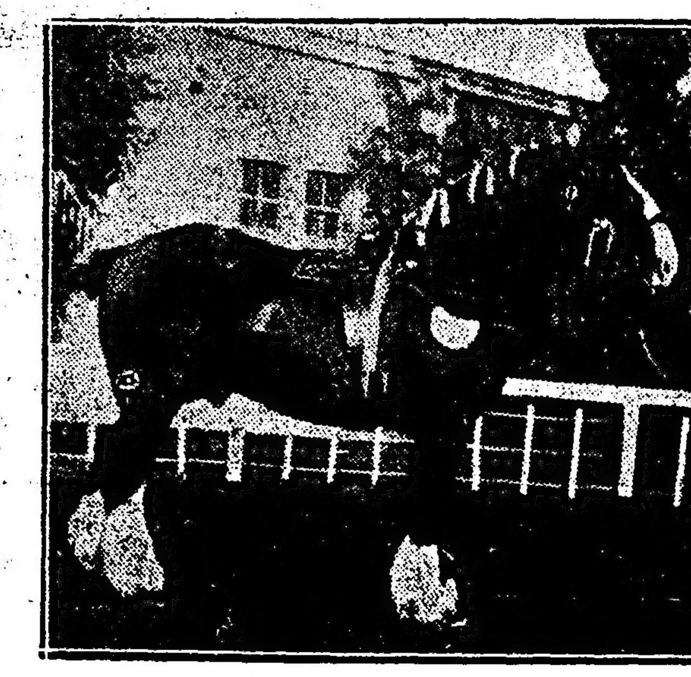

Campeón raza Shire núm. 439—Drable Barry: Shire obscuro, nacido el 21 de septiembre de 1917; padre, San Blas Blend; madre, San Blas Reina. Expositor, Alfredo Drable y Hnos. Consignatarios: Adolfo Bullrich y Cía.

de la gobernación pudiendo cerciorarme de la sencillez del mobiliario de las oficinas de la gobernación, ministerios y secretarios.

El gobernador doctor Mosca, su edecán don Horacio Riveros, los secretarios Gruning Rosas y Horacio Varela, se alojan en un departamento del hotel Italia. El ministro Antille en la casa del ministro Araya, el subsecretario de instrucción pública, doctor Mateo Quijano, en la casa de su hermano doctor Juan Quijano, el jefe de la sección agricultura señor Pita, en su domicilio.

Desde ayer a las 10 funcionan las oficinas del gobierno que como es sabido están instaladas en el departamento de policía.

A la hora indicada el gobiernador llegó acompañado del jefe político señor Cepeda, pasando a su despacho, donde atendió a un numeroso público, retirándose después de las 12.

Por la tarde, el gobernador, acompañado del vice, señor Mendieta, visitaron el local de la Exposición Rural, regresando acto seguido a la casa de gobierno, siendo las 15, donde después de conferenciar con el vicagobernador y el ministro Antille, recibió la visita del diputado nacional Calixto Rodríguez, presidente de la Exposición Rural doctor Bartolomé Vassallo, jefe político doctor Cepeda, doctor Pérez Zavalía, senador provincial, doctor Meyer, señor Cipriano Benítez, doctor Zenón González y otros.

Hoy se darán a conocer algunos nombramientos.

No. 442—Campeón raza Percherón

No. 428—Campeón S. P. C.

ARROZ GLACÉ Y CAROLINA EL GALLO

La pureza de los arroces marca GALLO obedece a la selección de las semillas, que no contienen granos blancos, amarillos, o negros.

La Arrocera y Almidonera Argentina garantiza los arroces marca GALLO sin gorgojos, en caso de encontrarse por promiscuidad con otros cereales, cambiaría gratuitamente un lote como una bolsita.

A fin de evitar falsificaciones toda bolsa de arroz marca GALLO lleva un precinto de garantía.

ALMIDON DE PURO ARROZ TIGRE

El almidón marca TIGRE no contiene mezcla de ninguna clase por ser de puro arroz.

Probar una vez el almidón de arroz marca TIGRE es adoptarlo para siempre.

El almidón TIGRE se diferencia de todos los demás, por la formación maravillosa de sus canutillos que son la prueba de su pureza.

El almidón TIGRE por su rendimiento es el más económico.

ARROCERA Y ALMIDONERA ARGENTINA
BUENOS AIRES

Aduana de la capital

Giro de buques para la descarga

En la mañana de hoy, la oficina de giros de la Aduana de la Capital, ha otorgado los siguientes permisos para descarga a depósitos:

Vapor inglés Scheridan, al dique 4, sección 7a.

—Vapor inglés Tenafly, al dique 3, sección 3.a

—Vapor inglés Rossetti al dique 1, sección 3.a

—Vapor inglés Bronte, a la dársena norte, sección 7.a

—Vapor holandés Noerdijk, al dique 1, sección O, descarga por lanchas.

—Vapor brasileño Bocaina, dique 1, sección 2.a

—Vapor brasileño Tacuary, dique 2, sección 1.a

El raid aéreo Río de Janeiro-Buenos Aires

El piloto Martins se apresta para continuar su viaje

RIO DE JANEIRO, agosto 14. — Los tenientes pilotos de la escuela de la fuerza pública de Sao Paulo, Ajambuza Cardoso y Reinaldo Goncalves, realizarán en breve un raid desde la ciudad de Sao Paulo hasta Buenos Aires.

A los efectos han iniciado los preparativos.

RIO DE JANEIRO, agosto 14. — El último telegrama de Florianópolis, relacionado con el raid del piloto Martins a Buenos Aires, dice que se ultimaban los preparativos para la partida.

Anuncia, además, que el aterrizaje en Porto Alegre, se hará cerca de la capital riograndense.

Cruz Roja Argentina

Bibliotecas circulantes—Servicios médicos

El comité de Damas de la Cruz Roja de acuerdo con sus propósitos de extender lo más posible los conocimientos de higiene y profilaxis ha resuelto que se establezcan en cada una de las escuelas de enfermeras ya existentes una biblioteca gratuita circulante para el uso de las alumnas.

La base será formada con libros de textos y de consulta sobre temas médicos; los libros después de servir cada año a los estudiantes serán pasados a las que ingresen; la renovación de libros y aumento se hará, según los medios de que disponga cada escuela, evitando en ésta forma la erogación muy grande que significa para cada alumna el tener que comprar libros, que en este momento son uno de los renglones más caros en el comercio.

Las bibliotecas estarán bajo la vigilancia de la directora de cada escuela de enfermeras y al cuidado de una alumna que se ocupará de la conservación y aumento.

Cada libro llevará un sello de la Cruz Roja con el número de la Escuela a que pertenece.

Ha sido resuelto también que los puestos de directores en los consultorios sean dados por riguroso antiguedad y número de clase, a los señores médicos que prestan sus servicios como profesores en las escuelas, a fin de lo cual se les ha rogado se sirvan firmar en un libro especial al entrar a cada clase. En este mismo libro deberán firmar las señoras del subcomité a quienes toque la guardia y que deben ser dos por cada curso y la señora directora de la escuela.

Las señoritas alumnas han retirado sus libretas de asistencia, donde se especifica, además, la clasificación mensual.

La libreta de identidad para prestar servicios se dará al entregar el diploma y en ella se deberá poner el retrato, la impresión digital y todos los antecedentes personales y demás datos requeridos para ejercer la profesión.

MUNICIPALES

ALUMBRADO PUBLICO

Instalación de nuevos servicios

La dirección general de alumbrado, que prosigue activamente la colocación de lámparas eléctricas provisionales de 200 bujías, tipo medio watt, en los barrios apartados del municipio, ha efectuado las siguientes instalaciones:

Pavón entre Jujuy y Catamarca, Muñiz esquina Metán, Canalejas entre Bolivia y Condarco, Condarco entre Páez y Canalejas, Canalejas entre Terrada y Nazca, Caballito entre Planes y Arengreen; Planes entre Rojas y Caballito, Paysandú entre Franklin y Gaona, Avenida Saenz entre V. de la Vega y Lynch, Avenida Sáenz esquina Roca, S. de las Carreras esquina Caxaraville, Caxaraville entre S. de las Carreras y Olivera, Acha entre Pino y Pampa, Acha esquina Pampa, Acha entre Pampa y Sucre, Acha esquina Sucre, Acha entre Sucre y Echeverría, Orán esquina Marcos Sastre, Iberá entre Cuba y Arcos, Migueletes entre Juramento y Mendoza, Donado esquina Olozábel, Donado entre Olazábal y Mendoza, Donado esquina Mendoza, Donado entre Mendoza y Juramento, Australia entre Patricios y Azara, Australia entre Isabel la Católica y España, España entre Magallanes y Rocha, Cayena entre Monte Egmont y Vírgenes, Alvarez Thomas entre Federico Lacroze y T. García.

INSPECCION DE PESAS Y MEDIDAS

En la revisión efectuada en el día de ayer fueron multados los siguientes comerciantes, por adulteración de pesas, medidas e instrumentos de pesar o medir:

Francisco Blanco, Bolívar, 525, báscula falla; J. Deluchi, Bolívar 658, pesas falla; Castañón Prado y Cía., Perú, 981, pesas falla; Ceferino Marcos, Defensa, 711, pesas falla; Luis Scala, Defensa 1039, pesas falla; Ramón Gómez, Defensa, 670, pesas falla; Jerónimo Gazón, Defensa, 850, medida falsa.

Por falta de contraste fueron multados: balanzas, 8 comerciantes; básculas, 5 comerciantes, pesas, 6 comerciantes; medidas de capacidad, 5 comerciantes; medidas de longitud, 7 comerciantes.

Desde el lunes empezará a regir la prórroga por sesenta días para la aplicación de multas por falta de contraste y en consecuencia las infracciones se seguirán haciendo solamente para pesas y medidas adulteradas.

Homenaje al Dr. Alberto Benavidez

El comité de la circunscripción 19, colocará mañana a las diez y media, una placa en la tumba que guarda los restos del doctor Alberto Benavidez.

Actuó el doctor Benavidez dentro de las filas del radicalismo desde su niñez, habiendo aportado a él, todas sus energías y su talento, muerto joven en pleno vigor intelectual, cuando tanto podía esperarse de su esclarecida inteligencia.

Desempeñó en el partido los cargos de más importancia, vinculado sobre todo al comité de la circunscripción 19, al que representó en el comité de la capital, en la convención, cuya presidencia también desempeñó.

El homenaje que mañana tendrá lugar en la Recoleta, ha de congregar a todos los correligionarios de la capital, como aconteció en la velada cívica realizada anoche en el local de la sección 19, con motivo de descubrirse el retrato del doctor Benavídez en el salón de actos públicos del mismo. El diputado nacional doctor Mario Guido que actuara contemporáneamente con el doctor Benavídez, en los años de la iniciación del comité de la circunscripción 19, perfiló en sentidas y elocuentes palabras la figura moral de Benavídez cuya vida fué un ejemplo de desinterés, de consecuencia y fervor en la práctica de los ideales del radicalismo que fué en él temperamento y cuyos ideales supo traducir en hechos en los puestos públicos que le tocó desempeñar, evidenciando cualidades superiores que le hubieran llevado, sin duda, a culminantes destinos.

Información telegráfica del interior

SANTA FE

La acción del doctor Mosca

VERA, agosto 14. — La acción reparadora del gobierno del doctor Mosca parece que llega a las escuelas de este departamento, donde personas descalificadas como profesionales ocupan puestos directivos.

Ayer llegó a Calchaquí el inspector señor Oroño, para atender y subsanar irregularidades. Seguirá en jira a ésta.

Contra los juegos de azar — Viaje de los gobernadores Mosca y Marcó — Varias — Enlaces.

SANTA FE, agosto 14. — "El Litoral" publica hoy un violento artículo contra los juegos de azar, inspirándose en el decreto del poder ejecutivo prohibiéndolos, y denuncia casas que lo infringen.

—El gobernador Mosca, sus ministros y demás alto personal partió para Rosario, donde quedará una quincena.

—Mañana llegará el gobernador de Entre Ríos, acompañado del ministro de hacienda; seguirán viaje a Rosario para asistir a la exposición rural.

—En breve se inaugurará el nuevo club de regatas, presidido por el señor Oreste Neri.

—Esta tarde se verificará la fiesta en el colegio de los Jesuitas.

—Pasado mañana se realizará el enlace de la señorita Mercedes Moscoso con el señor Manuel Moscoso.

—El 5 de septiembre se realizará el de la señorita Blanca Cepeda con el señor René Recagno.

—Nombróse tesorero de la Caja de beneficencia municipal al señor Juan París.

—El regimiento 12 fué desalojado de las instalaciones de la Sociedad Rural a causa de la proximidad de la exposición.

Jira de inspección — La designación de administrador general de los FF. CC. del Estado.

SANTA FE, agosto 14. — De regreso de su jira de inspección empezada en el mes próximo pasado por las líneas de los ferrocarriles del Estado, se encuentra en ésta desde hoy el superintendente general de telégrafos don José María Pajón, acompañado del secretario señores Flores de Arce e inspector técnico señor Aguirre.

—Ha sido comentada muy favorablemente la designación del nuevo administrador general de los ferrocarriles del Estado.

—Los ferroviarios aplauden los actos de S. E. el doctor Yrigoyen y del doctor Torello, que tienen siempre en cuenta a los servidores del riel.

CORDOBA

Proyecto contra el cuatrerismo. — La encefalitis letárgica. — La huelga de zapateros. — Diario boicoteado. — Supresión de la enseñanza religiosa. — Profesor de dibujo.

CORDOBA, agosto 14. — El senador don Félix González presentará a la cámara un proyecto tendiente a combatir el cuatrerismo.

Ha hecho su aparición en esta ciudad la encefalitis letárgica, presentándose ya algunos casos.

—Continúa la huelga de zapateros. Anoche celebraron un mitin y recorrieron las calles de esta ciudad.

—Sigue boycoteado por los cantillitas el diario "La Voz del Interior".

—La dirección general de escuelas municipales suprimió la enseñanza religiosa de todos los establecimientos de su dependencia.

—Se designó al pintor don Carlos Camillani director del aula de dibujo de la Facultad de ingeniería.

Renuncia de un concejal — La huelga de zapateros — Inspección ferroviaria.

CORDOBA, agosto 14. — Sesionó el concejo deliberante municipal, aceptándose por unanimidad la renuncia presentada por el concejal Arbones. Como se recordará, dicho concejal fué acusado públicamente de expender artículos alimenticios adulterados.

—En el mismo estado la huelga de zapateros. Estos solicitarán el apoyo de los demás gremios.

—Llegaron los inspectores del ferrocarril Central Córdoba, a objeto de investigar las denuncias del comercio de Río Primero contra la empresa, de no entregar suficiente número de vagones.

—A ésa el agrónomo Mario Schiaresi.

—La temperatura mínima de hoy fué 3 bajo cero.

SANTIAGO DEL ESTERO

Azúcar a 0.45. — Censuras infundadas a un funcionario

FRIAS, agosto 14. — Desde la fecha se ha dado comienzo a la venta de azúcar Pile de acuerdo a los deseos del gobierno nacional, al alcance de todo el pueblo consumidor, o sea al precio de $ 0.45 el kilo, en vez de 1.10 que se vendía en plaza.

—Contrariamente a lo publicado en una publicación aparecida en un órgano opositor de la provincia, la actuación del jefe de correos señor Senoa de esta localidad, no deja nada que desear, siendo el desenvolvimiento general de la oficina en un todo normal.

LA RIOJA

Los últimos profesores nombrados — Aniversario de la fundación de la escuela normal.

LA RIOJA, agosto 14. — Han tomado posesión de sus puestos los profesores últimamente nombrados.

Todos gozan de grandes simpatías, razón por la cual, hay un aplauso unánime para dichos nombramientos.

—Hoy se conmemora en la escuela normal el día de su fundación.

—El sábado se efectuó en la escuela de "El Chamical", una hermosa fiesta literario-musical a beneficio de los niños pobres.

SAN JUAN

Sepelio del ex gobernador don Manuel José Godoy — Reorganización del radicalismo — Nombramientos.

SAN JUAN, agosto 14. — Efectuóse el sepelio del ex gobernador Manuel José Godoy, concurriendo al mismo el gobernador, sus ministros, altos funcionarios de la administración y numeroso público. Rindiéronsele honores [illegible] hablando en nombre del gobierno el ministro Barrera Cordón.

—Efectuóse una reunión entre los dirigentes de las diversas tendencias políticas dentro del radicalismo, en la casa del doctor Lloveras, resolviéndose publicar un manifiesto proclamando la necesidad de reorganizar el partido, dándose por disuelta definitivamente las agrupaciones internas existentes.

—Han sido nombrados, el doctor José Flores Perramon, miembro permanente de la suprema corte y el señor Segundo Silva jefe político del departamento de Trinidad.

ENTRE RIOS

La Universidad del Litoral.—El viaje del presidente de la república— — Liga contra la tuberculosis — Varias noticias.

PARANA, agosto 14. — Se comenta aquí con entusiasmo la noticia aparecida en los diarios de ésta, de que para los primeros días de octubre próximo se realizará el proyectado viaje del presidente de la república a varias provincias, con motivo de la inauguración oficial de las distintas facultades que componen la Universidad del Litoral.

La primera escala del viaje del presidente será Rosario, [illegible] estará funcionando entonces las facultades de ciencias médicas ingeniería y ciencias económicas comerciales y políticas.

—Se comenta en ésta muy elogiosamente que la inscripción de alumnos en la facultad de la Universidad del Litoral que funcionará en ésta aumenta notablemente día a día, lo que indica que la opinión acepta y tiene fe en la acción de este centro superior de cultura, tan es así que el director de la escuela normal profesor Victoria, ha enviado el ofrecimiento al presidente de la [illegible] do a la facultad.

Un núcleo de caracterizados [illegible] se reunió en la [illegible] contra la tuberculosis [illegible] porcionados en aquella reunión [illegible] el doctor Francisco D. Medina [illegible] de la noble iniciativa incorporó ayer, datos que impasiblemente vamos leyendo en las estadísticas de salubridad [illegible] son en realidad alarmantes.

Para dar organización definitiva a la liga se designó una comisión de seis miembros encargada de [illegible] las bases de [illegible]

La liga quedará [illegible] constituida [illegible] Rosario [illegible]

Persiste el conflicto entre patrones y obreros de la panadería. No obstante la huelga, ha elaborado pan en la mayor parte de ellas.

—El superior tribunal por unanimidad, en el juicio sobre inconstitucionalidad de la ley de marcas y señales que promovieron los señores Eduardo Bruchiazzo y Nicolás H. Esquivel patrocinados por el doctor Manuel Ruiz Moreno ha rechazado la denuncia declarando que aquellas [illegible] para promover la [illegible]

—El festival que en homenaje a [illegible] organiza la asociación estudiantil Museo Popular se realizará el 27 del corriente [illegible] Conceptúase muy oportuno y conveniente [illegible] la provincia.

Creación de un juzgado del crimen— Concurso de vacas lecheras — Ejercicio de la medicina — Comisiones vecinales de caminos — Teatrales.

PARANA, agosto 14. — El P. E. ha remitido un proyecto de ley creando otro juzgado del crimen en esta capital, con las mismas jurisdicción del existente, de acuerdo con la resolución del superior tribunal del 31 de mayo de auspiciar esta creación ante el P. E.

—A pedido especial de la comisión entrerriana de fomento de la industria lechera, la comisión organizadora de la exposición rural de Villaguay, ha implantado un concurso de "vacas lecheras" con el objeto de estimular directamente la cría de esta clase de ganado.

Mañana, en la biblioteca popular, el doctor Frenguelli dará una conferencia sobre geología regional, constituyendo esta la [illegible] del ciclo que [illegible] la Asociación [illegible] Museo Popular.

—El P. E. dirigió un mensaje a la legislatura insistiendo [illegible] proyecto que trata sobre la [illegible] mentación del ejercicio de la [illegible] na y demás ramas del arte de [illegible] presentado en 1918, el cual [illegible] a reemplazar la ley vigente No. [illegible] que fué sancionada en 1892. [illegible] mayor ilustración acompaña el [illegible] morial de observaciones formuladas por el presidente de la Sociedad de Farmacéuticos Nacionales y la [illegible] sición con que [illegible] refuta la dirección [illegible]

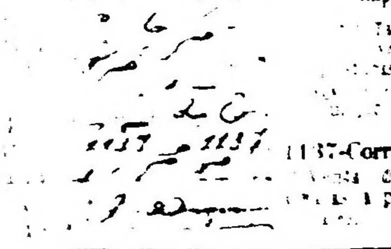

Sorpresa de la ciencia

RADIOSOL VEGETAL

[illegible] certifico que [illegible] reumatismo [illegible] años, [illegible] torias de [illegible] innumerables [illegible] a que fuí [illegible] completamente [illegible] sólo haber [illegible] "RADIOSOL

VEGETAL" habiendo desaparecido los dolores que padecía, pudiendo caminar largas distancias y he aumentado cuatro kilos de peso. (Firmado): María Ginés de Corominas, Calle número 1562. — Buenos Aires.

AVISO IMPORTANTE — Tenido conocimiento que personas poco escrupulosas han falsificado este específico, se recomienda al público compre el RADIOSOL VEGETAL en las buenas droguerías y farmacias.

Hacemos presente al público que esta casa no tiene corredores para la venta del RADIOSOL VEGETAL.

Expendio libre. — Certificado número 3377.—Venta en todas las farmacias y droguerías. — Precio del frasco $ 10 m/n. — Por pedidos y prospectos dirigirse al Dr. Pablo Gorgorno. — Calle Entre Ríos 171. Unión Telefónica 7327, Libertad. Buenos Aires.

...departamento de salubridad pú...

...se encuentra en ésta el perio... ciego Alvaro Becerra, quien da... algunas conferencias.

—Ayer llegó a Nogoyá el doctor Antonio Sagarna con su familia.

—El ing. Conrado Martín Usal, jefe de la sección agricultura, cuya competencia y actividad son indiscutibles, ha publicado un interesante trabajo en que da las siguientes bases para proyectar en Entre Ríos en forma definitiva las comisiones vecinales de caminos, que se encargarían de la conservación de limitadas extensiones de vías de comunicación. (A) Aportes de dinero subscripto entre los pudientes. (B) Igual suma a la pedida por éstos concedida por el gobierno. (C) Mano de obra de los obreros. (D) Aperos de labranza, carros, materiales y trabajo personal de muchos, etc. (E) El "peage" cobrado por el mantenimiento de las obras costosas (terraplenes, puentes). (F) Otros recursos allegados por medios lícitos.

—El sábado debutará en nuestro coliseo la compañía "Mendo-Paones" con "La enemiga", de Darío Niccami.

...mento en el precio de la luz eléc... — Muerte de un curandero

GUALEGUAY, agosto 14. — Rehasta esa capital el gerente gene... de la compañía Anglo-Argentina Electricidad, quien vino a ésta ...a tratar directamente aquí sobre ...pedido que se había formulado ...no aumentar el pago de la co...iente eléctrica y fuerza motriz, co... la compañía lo ha resuelto.

De las gestiones realizadas, según ...cta pasada por el gerente general ...ñor Di Benedetto al presidente de ...comisión popular señor comandante Anchutz, la compañía accede ...lmente en aumentar cinco centa... en vez de diez el precio del ...erza motriz, dejando el precio del ...quiler de los medidores en setenta centavos mensuales como estaba ...tes de subir las tarifas y manteniendo el aumento a cincuenta y ...co centavos el kilowats del consumo de corriente eléctrica en el ...mbrado particular.

La compañía hace conocer de los consumidores por medio de una circular las fluctuaciones en los precios del combustible y fletes que han originado el aumento en las tarifas de la compañía.

En una asamblea a qué será concurrido el vecindario se harán conocer las conclusiones a que se ha llegado para que determine la actitud que se deberá asumir.

—Se siguen las investigaciones para esclarecer la muerte del curandero Guillermo Gatti, conocido por "El Gato", que se presume fué asesinado en su casa de la 2a. sección chacras, donde vivía.

TERRITORIOS

LA PAMPA

Suspensión de las elecciones

REALICO, agosto 14. — Cuando estaba todo listo y cuando los partidos daban por terminada su propaganda para las elecciones comunales del domingo último, la víspera se recibió aquí un telegrama de la gobernación del territorio comunicando que aquéllas quedaban suspendidas por haber el juez letrado doctor Allende dejado sin efecto la aprobación del padrón electoral que había aprobado en mayo 28 último, después de llenarse todas las formalidades de la ley.

Esta insólita y repentina resolución del juez Allende desaprobando lo que ya había aprobado, sin tener ningún fundamento serio y momentos antes de la elección, a la que concurrirían los dos partidos en que se divide la opinión, que no habían protestado jamás de dicho padrón causó en todos los círculos el mayor desagrado por los perjuicios y gastos inútiles que ha ocasionado a la comuna y a los partidos, en razón que había tenido suficiente tiempo para haber tomado esa resolución en vez de hacerlo a última hora.

Los partidos que concurrían a la lucha eran los siguientes:

"Partido del Pueblo", que había proclamado los siguientes candidatos: para concejales, señores Tomás L. Mullally, Pedro Ghirlanda, Esteban Gallino y Juan C. García; para juez de paz titular, señor Antonio E. Pereira; suplente, señor Hugo Bagnati.

"Partido Independiente": para concejales señores Marcos E. Herrera, Tomás Martín, Francisco Gaggio y Antonio Colombatto; para juez de paz titular, señor Orfelio U. Herrera; suplente, señor Juan Valloire.

Varias noticias

GENERAL PICO, agosto 14 — Se hizo cargo de la comisaría local, el señor Maximiliano Pinel, recientemente nombrado para desempeñar el cargo en esta localidad.

—Ha causado excelente regocijo en el vecindario, el nombramiento de juez de paz de esta localidad recaída en don Carlos P. Golisciani, joven honesto y laborioso, que llenará debidamente el cumplimiento de su mandato.

Son éstas dos acertadas designaciones, hechas por el P. E.

—Empieza a moverse las transacciones de haciendas, las que se desarrollan normalmente debido a que las últimas lluvias han mejorado los campos de pastoreo.

—El pueblo de La Pampa, está deseoso de ver que el congreso se ocupe de la provincialización de este territorio, antes de que termine el período de sesiones ordinarias.

RIO NEGRO

En la gobernación

VIEDMA, agosto 14.—Ha causado júbilo, a juzgar por los telegramas que nos llegan de distintos pueblos, la designación por el P. E. de la persona que ha de integrar el gobierno de este territorio.

Actualmente se encuentra al frente de esa gobernación, por haberlo así dispuesto el ministro del interior, el jefe de policía señor Federico Spurr, funcionario apreciado en todo el territorio por su actuación al frente de la policía.

—El secretario de la gobernación, señor Evrat, se ha retirado de su cargo, habiendo en su última actuación levantado grandes resistencias, sobre todo en Viedma, donde estaba distanciado de los elementos más caracterizados.

Una vez aprobado el pliego que el P. E. ha enviado al senado solicitando acuerdo para la designación de gobernador, el territorio completará el funcionamiento regular de sus autoridades, entre las que se destaca la del juez letrado doctor Zervino, cuya labor al frente del juzgado ha motivado el aplauso general.

Correspondencia de Estados Unidos

Inmensa propaganda en favor de los buenos caminos

La existencia de 700.000 autocamiones

Un desfile gigantesco en Colorado

Se inaugura la "semana de los transportes y buenos caminos"

Junio de 1920.

La semana de los "transportes terrestres y los buenos caminos", establecida desde hace algún tiempo en los Estados Unidos como medio de propaganda en favor de la intensificación del tráfico terrestre y la construcción caminera, ha sido acogida por la opinión con inequívocas muestras de aplauso. Se ve que el auge del vehículo automóvil ha llegado en el momento psicológico en que el país se preocupaba de la solución del más grave de sus problemas económicos, cual era el del sistema de transporte de carga. Y es evidente que ningún momento es más oportuno que el presente para una campaña de propaganda tan altamente educadora y beneficiosa.

Muy significativa es la amplitud de esta iniciativa, si se la compara con el acto verificado no hace más de año y medio en Colorado, cuando se proclamó un "Día de los caminos de transporte", en dicho Estado, y en el cual el Estado dió los primeros pasos para atraer la atención del público hacia la utilidad del vehículo automóvil como transportador de mercaderías. Más de 18 veces mayor es el movimiento de ahora que ofrece la apariencia de un acontecimiento de importancia nacional, desde el momento en que los gobernadores de 16 Estados lanzaron proclamas en que invitaban a la observancia de una semana de transportes terrestres". Como parte del programa, de 75 a 80 procesiones de autocamiones recorrieron las comunidades rurales del país, lo que representó una "cabalgata de autocamiones" en que figuraban alrededor de 15.000 vehículos. En adición a esas procesiones, hubo numerosos desfiles y exhibiciones en cada sección del país, con películas cinematográficas descriptivas.

En víspera de dicha campaña, había en los Estados Unidos, según un cálculo aproximado, unos 700.000 autocamiones en uso; el año anterior se habían producido 300.000 máquinas de esa especie, y se calculaba que en el presente año la producción de máquinas comerciales llegaría a 450.000.

La "Semana de los transportes y los buenos caminos" tuvo por objeto no solamente estimular en la presente generación el interés por el acarreo por caminos, sino también inculcar en las futuras generaciones la vital importancia de ese sistema en la vida económica de un país.

En virtud de ello, el apoyo y cooperación de la junta federal de educación ha sido ofrecido a la campaña en favor de los transportes terrestres, abriéndose una asignatura de esta materia en todas las escuelas de la Nación; los condados, Estados y el gobierno federal han ofrecido premios a los mejores alumnos: la recompensa nacional será una beca por cuatro años de educación gratuita en cualquier colegio o universidad de los Estados Unidos.

Particularmente notable aparece esta acción, de amplitud nacional, en favor del transporte caminero, si se la compara con el gran interés que el "Día del transporte caminero", celebrado en Colorado, en noviembre de 1918, y que debe ser considerado como el del nacimiento del desarrollo del "autocamionismo". El Estado de Colorado estuvo concentrando su atención en esta materia, estudiando cuidadosamente las experiencias que la guerra dió con respecto al empleo de autocamiones, y a la vez observando las exigencias que el estado de guerra impuso. Centenares y aún millares de pequeñas ciudades se encontraron por primera vez en su vida en contacto con el resto del mundo gracias al automóvil. Por ellos fueron en realidad la revitalización del Estado que se celebró el 15 de noviembre de 1918. Ciudadanos de cada una de las villas y ciudades del Estado se reunieron ese día a rendir homenaje a ese sistema de transporte. Los desfiles jugaron un importante rol en las ceremonias que se llevaron a efecto, con bandas, guirnaldas y banderas. Se verificaron mítines en muchas ciudades y se distribuyó profusamente literatura de propaganda. Se estima que en la ciudad de Denver, que, como capital del Estado centraliza sus actividades, se reunieron aproximadamente 75.000 personas para presenciar las festividades, en las que tomaron parte el gobernador y prominentes ciudadanos.

Hasta esa fecha, el elemento oficial de ningún Estado había reconocido que la importancia del camión como medio de transporte pudiera extenderse a la de cabeza de una procesión a través de las calles de una capital. Nunca hasta entonces el pueblo había dedicado sus coros festivales a celebrar ese nuevo factor de transporte que lo ponía en contacto con el mundo exterior, ni había podido darse cuenta clara de cuantas pérdidas significa el no poseer facilidades de transporte o poseerlas en pequeña escala.

Aquel acto de Colorado rompió el hielo, por decirlo así.

El camión automóvil fue apreciado en lo que en realidad valía, y al mismo tiempo tomaba cuerpo en la opinión la idea de mejorar los caminos. Se llegó aun a hablar de la construcción de caminos para obtener demandas de autocamiones. Los agricultores comenzaron a entusiasmarse con el tiempo que ahorraban al ir a dejar sus productos a los mercados. Algunos había a quienes fué punto menos que imposible llevar al mercado sus productos hasta que el autocamión apareció.

La publicidad que se dió al "Día de los transportes terrestres", de Colorado, interesó en la materia a todas las otras regiones del país. No había razón para que no fuera así. Si el autocamión rendía tan inapreciables servicios en una sección del país, por qué no iba a esperarse un resultado análogo en cualquiera otra región en que se le implantase en las mismas condiciones.

Detroit fué uno de los primeros en rendir tributo a los transportes terrestres, por medio de un desfile de autocamiones. Se verificó en conexión con un "Motor transport Day", que se celebró el 18 de marzo de 1919, y que fué declarado día festivo por todos los centros automovilísticos. Más de 800 se alinearon en el camino que se extiende a lo largo de las avenidas Woodward y Jefferson. Trece bandas, de diversas fábricas, se habían intercalado en la columna, y la mayoría de los camiones estaban cargados para demostrar su capacidad de carga. Y otra vez un funcionario del estado demostró su interés por la iniciativa, cuando el gobernador Mr. Albert E. Sleeper encabezó la procesión en un camión del ejército con el mayor James Gouzens y el mayor Milton Ford, de Highland Park.

El movimiento no tardó en tener manifestaciones tan brillantes como las anteriores descritas, en diversos estados del país.

Recientemente, la opinión se preocupó vivamente un viaje de 3.200 millas emprendido desde San Luis, con el objeto de probar la eficiencia y durabilidad de los camiones militares.

Oficinas de propaganda ("Ship by Truck Bureaus), de los transportes terrestres aparecen cada vez en mayor número por todo el país.

Actos patrióticos

Expedición al Alto Perú

El Centro de Expedicionarios al Desierto, ha tomado a su cargo la tarea de efectuar una demostración patriótica que se realizará el día 20 del corriente mes, en conmemoración del primer centenario de la partida, desde el puerto de Valparaíso, de la escuadra libertadora del Perú que condujo las huestes del general don José de San Martín.

Activa con este motivo el referido centro sus trabajos, habiendo invitado a asociarse a la mayoría de las instituciones patrióticas argentinas.

La provincialización de La Pampa

Aniversario de la presentación del proyecto correspondiente

Felicitaciones al Dr. Hipólito Yrigoyen

Al celebrarse el primer aniversario del envío del mensaje del presidente de la nación, doctor Hipólito Yrigoyen, al congreso, solicitando la provincialización de La Pampa, se ha dirigido al primer magistrado los siguientes telegramas de felicitación:

"Excmo. señor presidente de la república, doctor Hipólito Yrigoyen. —Buenos Aires.

"En nombre de junta local Pro Pampa Provincia, felicito a V. E. en el aniversario de su memorable mensaje al congreso, que reconoce la legitimidad y justicia de nuestros patrióticos anhelos. Millares de corazones pampeanos agradecidos recuerdánlo en esta histórica fecha.

Saluda a V. E. respetuosamente. —Fdo.: Antonio E. Pereira."

"Excmo. señor presidente de la república, doctor Hipólito Yrigoyen. —Buenos Aires.

"En el aniversario de vuestro histórico y patriótico mensaje al congreso, sobre declaración de la Pampa Provincia, la municipalidad de Realicó saluda a V. E. con la mayor simpatía y gratitud, por haber sabido interpretar los anhelos de redención institucional del pueblo pampeano: — Fdo.: Tomás L. Mullally, presidente; Simeón Lázaro, secretario."

Círculo de la Prensa

Recital poético

La profesora Alcira Livia Malbrán Luque, anuncia un recital poético en el salón de actos del Círculo de la Prensa, Florida 316, hoy a las 17.30, de acuerdo al siguiente programa:

"El alma primitiva", José Santos Chocano; "Hay que cuidarla mucho...", Evaristo Carriego; "¡Lo que tu quieras!", Lozano Cazado; "Judit", Ricardo Gil; "Guaja", Vicente Néria; "La muerte", Amado Nervo.

Liga Patriótica Argentina

Renovación de autoridades

Para el 15 del mes próximo se hallan convocados los miembros de la Liga Patriótica, delegados y presidentes de las brigadas de la capital y del interior, a los efectos de proceder a la elección de las nuevas autoridades que deberán reemplazar a las actuales.

En la brigada de Corrientes—

En Corrientes, donde recientemente han quedado reorganizadas las autoridades de la brigada local, se ha dado a publicidad un manifiesto de la misma, en el que hace un llamado a la concordia y unión de todos los argentinos contra el avance de las ideas disolventes.

Operaciones en lanas y cueros realizadas en la semana

Lanas — El mercado para cruzas gruesas estuvo esta semana bastante encalmado, es decir, se vendió muchísimo menos que en la anterior.

Esta disminución de operaciones obedece, según los informes recogidos, a que los tenedores de lanas superiores y supras, claras, de gran mecha y sin semillas, se resisten a vender dentro de los actuales precios, pretenden más.

Los compradores a su vez, como no tienen mayores apuros ni apremios de embarque, se resisten a mejorar las ofertas y de ahí que lo vendido en estos días no alcance a 500 mil kilos.

La mayor parte de las ventas se hicieron entre $ 7 y 7.50, lo muy supra hasta $ 8; precios corrientes generales, de $ 6.50 a 7.20, mercadería inferior o con mucha semilla de $ 5.20.

En todos los demás tipos de lana también se operó muy poco y en algunos nada.

Se hizo una que otra venta en cruzas medianas, pagándolas desde $ 8 a 10; cruza fina también se vendieron entre $ 9 y 11 y un lote muy especial a $ 13.

Se colocaron algunos conjuntos de relativa importancia de horregas y segundas esquilas; las gruesas se cotizaron entre $ 5 y 6.50, las medianas de $ 5.50 a 7.50; las cruzas finas y finas, de $ 6.50 a 8.50 y hasta $ 9 las muy supras.

Las barrigas se están colocando entre $ 2.50 a 3.50 y hasta $ 4 las más limpias.

De Entre Ríos y Corrientes no conocemos venta alguna, así que continuamos sin interesados para lo de estas procedencias.

En lanas de los territorios también se hizo muy poco; la gran mayoría de los compradores no tienen órdenes para operar en ellas; lo poco que se vendió en estos días o fué para completarlas o para la industria nacional. La operación más importante fué una de 50.000 kilos de fina de Santa Cruz, a $ 18.

El stock en el Mercado Central de Frutos, listo para venta, excede hoy de 22 millones de kilos y estimamos que en las barracas quedan más de 12 millones: excusado creemos decir que más del 85 o|o son cruzas gruesas.

Pieles lanares de campo. — Estación. — En relación a la anterior semana, no se notan en este producto sensibles diferencias.

En estos días la exportación se mostró algo retraída, lo que dificultó un poco la venta, pero no hubo alteración en los precios.

La industria demuestra franco interés por lotes superiores y supras de lana muy adelantada y pareja con elevadas proporciones de consumo: y de esos son muy contados los que entran.

Más del 90 o|o de lo que ahora entra, se compone de lotes muy desparejos de lana muy mezclados y con más mortecino que consumo, y por esta mercadería no hay interés, así que su venta se está haciendo en muy difíciles condiciones.

Partidas que tanto por el desarrollo de su lana, composición y bondad del productos merecieron la clasificación de especiales y supras, se estuvieron colocando entre pesos 0.57 y 0.65 y las excepcionales a más del último precio; las ventas generales, corrientes, se hicieron entre $ 0.52 y 0.60; lotes inferiores con mucho mortecino, de $ 0.45 a 0.50.

Cortos y pelados — En éstos no hay en absoluto cambio alguno, estuvieron y quedan como en semanas anteriores, colocándose según las proporciones de mortecino, desde 0.35 a 0.45 $ el consumo y 20 centavos menos el desecho.

Pieles lanares varias — Seguimos sin compradores para las procedencias de los ríos y no conocimos venta alguna de ellos; del Chubut se colocó una partida de 18.000 kilos, lana entera, a $ 1.20 y otra de 3000 kilos de pelados a $ 0.50 al barrer.

Pieles de corderitos — No hay mayor interés por ellas y con mucha dificultad se logra $ 3.50 por los mejores lotes de cruzas.

Cueros vacunos — Para este producto el único comentario más exacto que podemos hacer y que mejor refleje la situación, es decir, que seguimos sin mercado.

La exportación no hizo nada: la industria local en la mayor parte de los días no compró un cuero y estimamos que en toda la semana no se vendieron 500 cueros; los precios pagados fueron: $ 13, 12.50, 12, 11 y 9.

Del Chubut se vendieron unos 150 cueros a $ 14 y 14.50; de los ríos y de las provincias no conocemos operación alguna.

Salados — En éstos se opera con relativa normalidad y con precios más o menos sostenidos, pues por lotes especiales se hizo más de $ 0.90 y desde $ 0.65 lo demás.

Cueros de becerros, nonatos y potros — Para estos tres productos seguimos también sin mercado, pues no puede llamarse tal a la venta de cuatro o cinco insignificantes lotes en toda la semana. Los precios son nominales.

Cerdas — De todos los productos pecuarios y de la caza que se venden en el Mercado Central de Frutos, el único, puede decirse que tiene plaza normal es el que nos sirve de título; su demanda es siempre activa, hay interesados, la venta es fácil y los precios acusan buena firmeza, hasta $ 13 las mezclas superiores.

Pieles de nutria — Ha vuelto a caer la plaza para ellas; por las nuevas, grandes, felpa de invierno, hay interés y pagan hasta $ 16 y 16.50 por las de los ríos y $ 14 a 15 por las de provincia, estos precios acusan una baja sobre los de la semana pasada; por las viejas no hay interesados y están ofreciendo de $ 9 a 14.

Gorduras — No están mayormente demandadas, pero como entra muy poco, sus precios se mantienen sin cambio, o sea hasta $ 5 y 5.20 las derretidas superiores y de $ 3 a 3.50 las pisadas.

Cueros de cabra — Para este producto la plaza está desorientada. De cuando en cuando aparece un comprador que ofrece por cordobesas hasta $ 25 y de 14 a 15 por las de provincia; la mayor parte de los días no se hace venta alguna y ni al mercado concurren interesados.

Demostración

En el restaurant Conte, en medio de una franca camaradería, tuvo lugar el homenaje preparado por un grupo de miembros de la Asociación del Profesorado Orquestal al escribano y consocio Juan A. Guglielmini, por su acción eficaz en favor del progreso y afianzamiento de la institución.

A más de 90 personas llegó el número de adherentes, entre los que figuraban los de mayor reputación artística con que cuenta el gremio.

Ofreció la demostración el señor Ambrosio Chiappa, haciendo entrega al obsequiado de un pergamino suscripto por todos los concurrentes, contestando el señor Guglielmini con un conceptuoso discurso.

Hablaron luego reiterando los méritos del obsequiado los señores Eduardo Fornarini, Luis Calusio, José Tempesta y Arturo Capredoni, en representación de la Sociedad Orquestal de Milán.

HOY SABADO
nuestra casa permanecerá
ABIERTA
todo el día.
Desde el próximo LUNES
ABRIREMOS a las 14 (2 p. m.)
MURO Y Cía
BME MITRE ESQ. MAIPU

Instrucción pública

ASOCIACION "MAGISTERIO NOCTURNO"

La asociación "Magisterio Nocturno" ha resuelto llevar a cabo su segunda asamblea ordinaria, en la escuela de la calle Deán Funes 1559, el domingo 15, a las 9, a fin de elegir la comisión directiva para el período 1920-1921.

CONSEJO NACIONAL DE EDUCACION

En su última reunión el Consejo Nacional de Educación resolvió:

—Nombrar maestro de tercera categoría interino, en reemplazo del señor Amores, al M. N. R., domiciliado en Escalada (Santa Fe), señor Antonio Bezzi.

—Aprobar el proceder del C. E. 12 al haber ubicado a las maestras nombradas el 12 de julio último, señorita Juana Montagna y señora Carmen G. de Agüero, en las escuelas Nos. 20 y 26, respectivamente, y en reemplazo de los señores Wenceslao S. Trofelli y Almanzor Marrero, que fueron trasladados a la No. 1 del mismo.

—Aceptar la renuncia presentada por el maestro de la escuela No. 2 de Neuquén, señor Raúl Ferrán, con antigüedad al 8 de junio ppdo.

—Nombrar maestro de tercera categoría de dicha escuela, en reemplazo del señor Ferrán, al maestro normal señor Rodolfo E. Federico.

—Nombrar maestra directora de la escuela No. 70, de Salta, con 180 pesos m|n. de sueldo, con antigüedad de la fecha en que tome posesión del puesto y cargo de registrar su título en Estadística, a la M. N. Sta. María Elena Forcada, en reemplazo de la señora Laura Orsini de Garrido, cuya renuncia se acepta.

—Nombrar directora de la escuela No. 71 de Tucumán, conservando su actual sueldo y categoría a la señora Clara Molina de Campos, directora, con 160 $ m|n., de la No. 262 de la misma provincia.

—Nombrar inspector viajero de la inspección general de provincias, al actual inspector general de La Pampa, señor Adolfo Vidal, en reemplazo del señor Celedonio Brizuela, que renunció.

—Dejar sin efecto el nombramiento de maestro de tercera categoría para la escuela No. 37 de Río Negro, recaída a favor de don Pastor Barrera, por serle imposible hacerse cargo del puesto.

—Nombrar en su reemplazo a don Eleodoro Mateo Amieva Paiva, maestro normal con 11 puntos y concepto muy bueno y por ser el único que ha solicitado el puesto.

—Crear dos escuelas en el territorio de Santa Cruz, una en el Lago Argentino, en el lugar denominado El Calafate, y otra en Cañadón León y dos en la gobernación de Tierra del Fuego, una en el paraje Río Grande y otra en Río Fuego.

—Nombrar maestra de tercera categoría para la escuela No. 1 del C. E. 17, a la maestra normal señora Angela Marengo de Botta, en lugar de la señora Isabel A. de Blanco, que fué ascendida.

—Nombrar maestro de tercera categoría para la escuela No. 1 del C. E. 5, al maestro normal señor Alberto Domingo Yacobucci, en lugar de don Dardo Cerezo, que fué ascendido.

FESTIVAL DE BENEFICENCIA

La asociación dramática "Totón F. Podestá" anuncia un gran festival de beneficencia que se realizará mañana domingo 15 de agosto a las 14 y 30 (2.30 p. m.) en el teatro Círculo Central de Obreros, Junín 1063, de acuerdo al siguiente programa:

Primera parte — 1o. Sinfonía por la orquesta que dirige la profesora señorita Emilia Masía, compuesta por los aplaudidos alumnos del Conservatorio Musical Argentino; 2o. El drama en un acto del "Gran Guignol" por el cuadro filodramático "Los inmortales" de Hipolen, que dirige el autor señor A. Ventura titulado "L'Artiglio"; 3o. El joven poeta señor Juan Guin-Joan-Mochito recitará una de sus vibrantes producciones literarias "S. M. el amor". 4o. Durand Zinkes dúo infantil de la clase de declamación y arte escénico del Conservatorio Musical Argentino, acompañado al piano por su profesor señor Pedro Sofía, interpretación: a) Escena gaucha, letra del doctor Juan José Zugoni y música del maestro Pedro Sofía, b) "Pepito el tonto", escena cómico-lírica.

Segunda parte — 1o. Sinfonía por la orquesta; 2o. "El ensayo de un drama", monólogo cómico a cargo del director de Los Inmortales, don Aurelio Ventura; 3o. Botafogo, distinguido y elegante parodista; 4o. La Clavelina, celebrada tonadillera que viene actuando con gran éxito en los escenarios porteños; 5o. Rachetti, machietista de gran éxito; Los Miramar, aplaudidos cantares nacionales, con repertorio selecto y variado.

INSTITUTO MUSICAL BONANNI

Mañana darán comienzo a las 9, los exámenes de mediados de curso en el instituto musical Bonanni, San Juan 3022.

Tomarán parte en estas pruebas alumnos de piano y violín.

Información general

ASAMBLEA DE INSTITUCIONES DE FOMENTO

Mañana, a las 14.30, de acuerdo con la designación hecha por la asamblea de presidentes y delegados de las instituciones de fomento se reunirá en el local de la calle Maure núm. 3977, la comisión especial encargada de realizar en forma adecuada y eficaz la exteriorización que se proyecta de todas las interesantes conclusiones a que han arribado esos progresistas centros, en la plausible tarea que se han impuesto, de cooperar a la solución del difícil problema del abaratamiento de la vida.

Hasta ayer pasaban de treinta las instituciones adheridas a esta noble iniciativa.

Comunicaciones telegráficas

Se encuentran interrumpidas las comunicaciones telegráficas con: Brasil adelante de Alegrete; con Punta Arenas y la zona sur de Bahía Laura por estar cortados los conductores entre esta y Cañadón 11 de Setiembre. Demás líneas internas y conexiones internacionales del telégrafo de la Nación funcionan con regularidad.

ESTADO DEL TIEMPO

Han caído lluvias ligeras en Entre Ríos, Corrientes y Misiones. Hoy reina tiempo bueno en toda la república.

Prevalecen suaves vientos del oeste a sudoeste.

La temperatura se encuentra de 5 a 10 grados bajo la normal en las provincias del oeste y sur está subiendo otra vez. En Buenos Aires y todas las regiones del centro y oeste se registraron temperaturas bajo cero.

La presión atmosférica ha subido en el extremo norte y también en los territorios del sud; en las regiones centrales ha bajado algo.

Folletín de LA EPOCA (43)

Las enfermedades profesionales

Conferencias pronunciadas por el Dr. Leopoldo Bard

Celebres han quedado en la historia de la medicina, las intoxicaciones debidas a la costumbre que se tenía, en tiempo pasado, en Francia y en España de clasificar el vino con acetato de plomo. También por medio del tabaco, de rapé se han comprobado casos de saturnismo, debidos a esas causas, de aumentar el peso del tabaco, colorirlo mayormente o sercarlo con una cierta prontitud.

Los mismos inconvenientes han sido señalados por el uso de papel de estaño impuro; razones por las cuales la higiene, impone que el tabaco sea envuelto en papel de estaño puro o en vasos de gutapercha o mejor todavía en vasos de tierra cocida barnizados.

Como siempre la intoxicación se nota en los adultos, pero ha habido casos en los chicos y también en lactantes. A diferencia de una vez, hoy el envenenamiento saturnino, a causa de la exigencia de la industria, no deja de ser observado entre las mujeres. Según una estadística de Oliver, que se ocupó mucho de este argumento, sobre 153 enfermos, 49 pertenecían al sexo gentil.

La frecuencia de la intoxicación, no obtante está disminuyendo sensiblemente, por la importancia que ha conquistado la higiene en el desenvolvimiento de la vida social, y por la intoxicación de nuevos y más perfeccionados sistemas de fabricación, en aquellas industrias donde se hace uso del plomo y de sus compuestos.

En general el plomo es absorbido con una gran facilidad, pero no en la misma medida en todas las partes de cuerpo. La piel se presta menos que la mucosa y parece que para adquirir la intoxicación por esta vía, ocurre un largo y prolongado contacto de la superficie cutanea con el plomo. El absorbimiento, es facilitado cuando la cute está húmeda y presente soluciones de seguido (Bronardel).

Está demostrado, como las mucosas de las vías respiratorias y del tubo gastro-enterico, sean las partes más adaptadas a asimilar el plomo; por la cual deben tenerse a ellas como las verdaderas vías del envenenamiento.

No es fácil establecer, aproximadamente la cantidad de plomo necesaria para producir la intoxicación.

Bronardel, ha observado como para tener envenenamiento basta una dósis mínima, aunque esta sea absorbida cuotidianamente (a ejemplo 20 centigramos de pintura blanca, pro die—escribe él—por 304 días no tienen ningún efecto; pero en vez no falta, si la ingestión dura un mes a 1 centigramo, solo pro die).

De cualquier modo, es cierto que mientras hay individuos, los cuales presentan una pequeña resistencia a la acción benéfica del plomo, hay otros que muestran una resistencia casi prodigiosa.

Como siempre son más facilmente atacados los organismos débiles y entre estos, aquellos afectados de tuberculosis, sífilis y alcoholismo. Los obreros sanos, y obsecuentes con las normas de la higiene, parecen favorecidos, por una especie de inmunidad.

La intoxicación saturnina puede ser observada en cualquier edad. Bajo el punto de vista de la predisposición, algunos individuos parecen casi refractarios, siendo que otras presentan accidentes de saturnismo, con una facilidad desesperante. La raza negra parece absolutamente refractaria.

La intoxicación accidental, es la más interesantes a conocer. Da la explicación de algún número de perturbaciones morbosas, cuya causa ha quedado mucho tiempo mal conocida. Su frecuencia aumenta cada día desde que son muy conocidas las inúmerables causas que pueden hacerla producir. Como esta intoxicación juega un rol importante en la higiene de grandes ciudades, sus causas requieren ser estudiadas con algunos detalle:

Intoxicación accidental por el plomo — La intoxicación accidental por el plomo, puede tener por origen algunas condiciones de alimentación, de habitación, y el empleo terapéutico de algunas preparaciones, donde el plomo forma la base.

Alimentación — El pan puede contener plomo, si las harinas han sido molidas con muelas usadas—cuyos agujeros han sido llenados con plomo colado. Si ha sido cocido en los hornos calentados con maderas pintadas con albayalde—si las harinas continen plomo, debido al empleo de vasija de palastro en plomo, en los elevadores que sirven a transportar las harinas de las muelas a los tornos.

Las carnes pueden estár "plomíferas", cuando han sido cocinadas sobre brazas, proveniendo de la combustión de maderas pintadas de albayalde, cortados con máquinas de plomo, encerradas, como los jamones de Cincinato en cubiertos de tela pintadas con cromato de plomo.

La caza que ha averiado, encerrando todavía plomo de cartucho, puede ser tóxico debido a la frecuencia de este plomo.

Las conservas alimenticias, legumbres, sardinas, carnes conservadas, encerradas en cajitas de hierro, blanco plomífero, soldadas con estaño), contienen siempre alguna cantidad de plomo, que M. Gautier avaluó a un peso de 2 a 27 miligramos por kilógramo de alimento.

Las pastas, coloreadas al cromato de plomo—el azúcar colorida en moldes pintadas con cerusa—los bombones, las frutas heladas, el chocolate envueltos en hojas llamadas de papel de estaño, pueden ser plomíferas.

Entre las causas del saturnismo accidental proviniendo de la alimentación notamos todavía el empleo de recipientes de plomo; la práctica de la estañadura en las cacerolas con estaño que contiene por lo menos 10 por 100 de plomo y puede contener 35, el empleo de hules que sirvieron a cubrir las mesas de comer y cuyos restos pueden refregarse con los alimentos.

Bebidas. El agua puede cargarse de plomo al contacto de las canillas, bombas, tubos, estanques, y vajillas de barro barnizadas al plomo. El agua de las grandes ciudades, conducida por un largo sistema de tubos de plomo, está siempre cargada de este metal.

El agua disuelve el plomo con tanta facilidad que cuanto más pura es. Cargada de materias calcáreas, ataca deficilfente. Aquellas materias orgánicas facilitan la disolución. Las aguas estañadas o de producto lento se impregnan de plomo con más facilidad que las aguas corrientes. Cuando la corriente es rápida, como en la canalización de la ciudad de París, la cantidad de plomo que las aguas llevan con ellas es casi insignificantes.

Por su pureza, el agua del pozo es perjudicial, cuando ha estancado sobre techos de plomo, a cuando ha sido colado en tubos de plomo.

El vino, la cerveza, aguardientes, pueden contener plomo sea debido a la adición del litargirio para endulzarlas, o de una clasificación con acetato de plomo, sea después de descansar en recipientes de plomo, de cristal o vajillas de barro barnizadas al plomo. El plomo puede aun provenir de las piezas de prensas, platas de plomo puestos en los barriles para oponerse a la fermentación ácida. El vino en los despachos de vino, puede contener plomo cuando está formado de escurriduras recogidas sobre mostradores pobres en estaño.

El agua de Seltz está frecuentemente o constantemente plomífera, debido a su contacto con las canillas pobres en estaño.

En las criaturas, el saturnismo puede ser debido a la leche aspirada con chupones con punta de plomo a de cautchon vulcanizado muy plomífero.

Habitación. — En la habitación, las causas de la intoxicación saturnista son: la permanencia en los cuartos recientemente pintados con cerusa (albayalde), el empleo de hules bujías coloreadas, etc., etc.

Pueden presentarse casos de saturnismo en las personas que han masticado imágines, obleas, juguetes, en las criaturas que han sido paseadas en coches recubiertos de hule, en los individuos que han hecho uso del tabaco en polvo contenido en cajitas de plomo o se han servido agua del tocador y tintura para el cabello, polvo de arroz (conteniendo 30 a 90 por 100 de cerusa).

Empleo terapéutico. — El empleo terapéutico de preparaciones de plomo o medicamentos conteniendo accidentalmente plomo, ha podido causar ciertos accidentes de saturnismo Tales han sido los casos de emplastos de litargirio o de cerusa aplicados como tópico, de carbonato de plomo y del acebato de plomo empleados de hiponitrato de bismuto impuro, agua de Paulard, extracto de saturno en aplicación locales; colirios de acebato de plomo. Una criatura ha presentado accidentes de saturnismo causados por la leche de una nodriza, cuyos senos habían sido cubiertos de un emplasto a base de plomo.

(Continuará).

Provincia de Buenos Aires

DE LA PLATA

CAMARA DE DIPUTADOS

No pudo reunirse ayer esta cámara, por falta de número.

Concurrieron únicamente 28 de sus miembros.

—La comisión 2a. de legislación se expidió favorablemente en el proyecto sancionado por la cámara de senadores, estableciendo que los tribunales y el P. E. no podrán conferir designación, empleo, peritaje o comisión alguna en el ramo de química, sino a químico diplomado en Universidad Nacional o con título revalidado en el país.

La misma comisión, despachó en esta forma el proyecto del señor Vignart, sobre concesión y retiro de registros de contratos públicos.

Se exceptúan de lo dispuesto en el artículo anterior las personas que actualmente desempeñen cargos de la índole de los citados en el artículo primero.

Las pericias químico-legales, cualesquiera sean (de oficio, o petición fiscal, de parte, etc.), sólo podrán conferirse a químicos con título nacional o revalidado en el país.

El P. E. acordará la concesión de registro de contratos públicos o notarías, nombrando mediante solicitud a los escribanos que han de regentearlos. Con la solicitud se acompañará la constancia expedida por la Suprema Corte de que el solicitante está habilitado para ejercer la profesión.

Cada registro podrá tener, hasta dos adscriptos, que nombrará y removerá el P. E. a pedido del titular y bajo su responsabilidad, previo informe de la corte suprema sobre la habilidad del propuesto.

Corresponderá a la suprema corte la concesión de licencias que soliciten los escribanos de registros.

También conocerá en la aplicación de toda pena o medida disciplinaria, por faltas que cometan los escribanos en el ejercicio de sus funciones previo sumario, que elevará el juez de subalternos.

Cuando la pena impuesta sea la de privación de oficio, el P. E. cancelará la concesión del registro dando cumplimiento a lo resuelto por la suprema corte.

Desde la promulgación de esta ley, la oficina encargada de escribanías que funciona, dependiendo del ministerio de gobierno, pasará con sus existencias a depender de la suprema corte.

COMISION INVESTIGADORA

Se reunió de nuevo, ayer, la comisión investigadora en la Dirección General de Rentas.

Se estudiaron los antecedentes de todos los expedientes que se relacionan con la interpretación de las leyes, en cuanto se refieren a los acopiadores de cereales y frutos del país, sobre los que versan la mayor parte de las denuncias formuladas ante la Dirección General de Rentas por infracción a la ley de impuestos al comercio e industrias.

Concurrieron al seno de la comisión al jefe de la mesa de entradas de la Dirección de Rentas señor Ramos, el inspector Valerga, y don Martín I. Casaretti, ex inspector ad honorem, en Avellaneda, y el señor Sagastizabal

El señor Ramos hizo conocer el movimiento de la oficina a su cargo, dando cuenta de la forma como se tramitan los expedientes que están ahora a estudio de la comisión; el señor Valerga dió cuenta del criterio con que había informado los expedientes sobre denuncias de infracción a las leyes de impuesto y el señor Casaretto señaló la forma cómo se habían atendido las denuncias que formulara en su carácter de funcionario, especialmente en las que se refieren a la casa Campomar y Soulas.

Se acordó solicitar nuevos antecedentes de la Dirección de Rentas y al ministerio de hacienda, como asimismo dirigirse a todos los comerciantes e industriales contra quienes se formularon denuncias a objeto de que amplíen los antecedentes que obren en los expedientes y suministren los informes que reputen oportunos.

De Quilmes

Municipales — Varias

QUILMES, agosto 14 — Ha sido prorrogado el plazo para el pago sin multa de las patentes de rodados del 2o. semestre, hasta el día 15 de este mes.

—El señor intendente municipal, don Agustín L. Rocca se ha dirigido a la cámara de diputados de la provincia, pidiendo el pronto despacho del proyecto del diputado Onsari, por el que se construiría un camino pavimentado de Avellaneda a Quilmes.

—Se prosigue la venta de calzado a precio populares en el local de la municipalidad, los días martes, jueves y domingos.

—Se ha formalizado el compromiso matrimonial de la señorita María Basano con el joven Carlos Grandi. Siendo ambos muy felicitados.

—El día viernes dará principio el ciclo de conferencias [illegible]etica musical a cargo del [illegible] doctor Rafael Arrieta, en el [illegible] salón del palacio municipal.

De Lomas de Zamora

Sociedad Popular de Educación

LOMAS DE ZAMORA, agosto 14— Circula la siguiente invitación:

"El consejo directivo de la Sociedad Popular de Educación, tiene el agrado de invitar a Vd. a la conferencia pública que dará el señor José Eug. Compiani en nuestra Biblioteca del Maestro, calle Sáenz 229, el sábado 14 del corriente a las 21 horas. Tema. Ricardo Gutiérrez. Apuntes sobre su personalidad.

El programa de esta velada que es al mismo tiempo un homenaje a la memoria del médico abnegado y exquisito poeta, se completará con números de música y declamación, debidos al gentil concurso de varias señoritas. Saluda a Vd. atentamente.— Antonio Mentruyt, presidente; Daniel V. Rodríguez, secretario".

De Rojas

Centro Sportivo "Jorge G. Brown". Su constitución.

ROJAS, agosto 14. — En la secretaría del Centro Recreativo "Los 30 Amigos Unidos" tuvo lugar la asamblea de simpatizantes de la formación de un Centro Sportivo que ha sido bautizado con el simpático nombre de Jorge G. Brown, en honor del "as" de los footbalers argentinos, que tan descollante actuación ha tenido en los partidos clásicos que han tenido efcto, dentro y fuera del país.

Previo un cambio de ideas, se procedió a la votación, por cédulas, de la comisión directiva del club, la que dió el siguiente resultado:

Presidente honorario, señor J. V. Tormey, presidente; S. Etcheverry; vice, F. Hardoy; secretario, M. Chotro; prosecretario, R. Estévez (hijo); tesorero, Obdulio Méndez; pro. E. Figueroa; vocales: señores Víctor Erequet, Juan Giovannoni (hijo), J. Ricci, E. Silva, E. Banús, D. Lafalse, L. Bernal; suplentes: J. Lala, D. Giovannoni, M. Ferela, J. Martínez; comisario de cancha, Maximino Ojeda; capitán 1.a división, Ricardo C. Carrasco.

En la asamblea reinó el mayor entusiasmo, y el nombramiento de dicha comisión fué recibida con aplausos.

Hasta ahora el centro lleva anotados 120 socios.

De Villa Iris

Demostración al senador provincial Ortúzar — Los vecinos le ofrecen un banquete.

VILLA IRIS (por correo) — Una vez más se han puesto en evidencia, no solamente los prestigios de que goza el senador provincial doctor Vicoriano de Ortúzar, sino también los francos y leales sentimientos que el numeroso vecindario de esta zona guarda para él.

El banquete que con motivo de su reciente designación para el cargo de intendente municipal del partido, se le ofreció en los salones del hotel Vasconia, de esta localidad, fué, por el carácter representativo de sus concurrentes, por su número y por las efusivas manifestaciones a que dió lugar, un homenaje altamente honroso para el caballero a quien se le tributaba.

El intendente llegó a Villa Iris a la caída de la tarde del día señalado, en compañía del presidente del concejo deliberante, señor Casimiro Oyarzábal, de los concejales señores Emiliano Herrera y Darío Alonso, y de otros vecinos de Puán; siendo inmediatamente saludado por muchas personas, que desde temprano aguardaban su llegada.

El banquete dió comienzo a las 20 y 30 y a poco el entusiasmo y el buen "esprit" se hicieron generales.

Los asientos de honor de la cabecera de la mesa fueron ocupados por las personas y en el orden siguiente:

A la derecha del obsequiado, sucesivamente, por los señores Oyarzábal, Alonso y Víctor J. Roberts, y a la izquierda, por los señores Juan Gregorio Moller, Emiliano Herrera y delegado municipal Efraín D. Márquez.

Al descorcharse el champaña se puso de pie, para ofrecer la demostración el escribano señor Moller, siguiéndole en el uso de la palabra, para agradecer el acto el doctor Ortúzar. Hablaron, además, los señores Víctor J. Roberts, Casimiro Oyorzábal, Darío Alonso, Emiliano Herrera, Efraín D. Márquez y Feliciano Cabral y se pronunciaron otros brindis.

Al terminarse los discursos, la concurrencia fué gratamente sorprendida por un gesto delicado y gentil de las distinguidas señoritas de esta sociedad Aurelia y Petrona Hernandorena, María Amanda de la Cuesta, Teresa Itchart, Margarita, Irma y Gervasia de Uriarte, que, por medio de un cálido ofertorio, que fué leído por el señor Juan Gregorio Moller, entre entusiastas aplausos, obsequiaron al doctor Ortúzar con un hermoso "bouquet" de flores de la estación.

Este gesto de las niñas de Villa Iris, emocionó vivamente al intendente municipal, que al pronunciar nuevas frases de gratitud, vió apagado el eco de sus últimas palabras, con una clamorosa ovación de los comensales.

Otra nota simpática y que prolongó la sobremesa hasta las 2 de la madrugada, fué la ofrecida por el señor Víctor J. Roberts, distinguido "amateur" de la guitarra y de los estilos y otros cantos nacionales, y que a insistencia unánime del concurso, dobló pulsar el instrumento y dar una audición llena de sabor y de buen humorismo, interrumpida a cada instante por sonoros aplasos.

Merece una mención especial el "menú" y el servicio del banquete, que estuvieron a la altura de los que se preparan en las ciudades, lo cual no deja de ser un motivo de satisfacción para Villa Iris.

Estuvieron los siguientes señores: Marcelo Sparraguirre, Juan Gregorio Moller, Benito A. Rappallini, Dr. Lazaro Sirlin, Casimiro Oyarzabal, Emiliano Herrera, Víctor Roberts, Salvador Cerigliano, Efraín Márquez, Bernabé de Uriarte, Antonio de Nosseinte, Filemón González, Feliciano Cabral, José María Sparraguirre, Manuel Sparraguirre, Martín Joubelet (hijo), Silvio A. Zonco, Miguel Inda, Joaquín Moreiras, [illegible] Sparraguirre, José Sparraguirre, [illegible]nuel Garro, Vicente Abella, [illegible] Lohorman, José Delbés, Jacinto [illegible]rité, Joaquín del Río, Francisco [illegible]mez Riquelme, David Alonso, [illegible]cual Chamba, Tomás Galé, Pantaleón de Miguel, Constantino Feiló, Domingo Alberdi, Lorenzo Larrea, [illegible]niano Deumará, Pedro Paternoster, Ignacio Labot, Agustín Serrat, [illegible]fino Gonzalez, José Bazterrica, [illegible]nuel Alvarez, Roque Ciancio, [illegible] Passoni, Agustín Itchart, José [illegible]zars, Gabino Sierra, Francisco [illegible]tos, Bonifacio Aicain, José Cariglia[illegible]ni, Gabino Prieto, Augusto [illegible], Galo Bilbao y Mario Aguerre.

UNIVERSITARIAS

FACULTAD DE CIENCIAS EXACTAS FISICAS Y NATURALES

Resoluciones del consejo directivo

El consejo directivo en su última sesión, adoptó entre otras las siguientes resoluciones:

Eximir a los alumnos de las escuelas industriales de la nación que aspiren a ingresar a esta facultad, de la obligación de justificar que han aprobado el proyecto final ante aquellas escuelas.

—Nombrar directores de aula interinos a los señores Dante Ardigó e Ildefonso Vattuone.

—Nombrar profesor suplente de química inorgánica al doctor Augusto Rouquette.

—Aconsejar a la universidad la conveniencia de adoptar el nuevo sistema de calificaciones proyectada por la misma con el agregado de la asignación: "sobresaliente".

—Adherirse al congreso de la habitación y nombrar delegados al mismo, a los consejeros *Domingo Selva* y Carlos E. Becker.

—Aprobar la adjunta ordenanza sobre asistencia a los exámenes parciales, de los profesores.

—Aprobar la adjunta réglamentación para el concurso-técnico científico, que se realizará anualmente entre los alumnos de esta facultad, bajo los auspicios del Centro de Estudiantes de Ingeniería.

UNIVERSIDAD NACIONAL DE BUENOS AIRES

Facultad de Ciencias Exactas, Físicas y Naturales

Asistencia de los profesores a los exámenes parciales — (Ordenanza aprobada por el consejo directivo en sesión de 11 de agosto de 1920):

Artículo 1o. — Los profesores titulares y suplentes, de acuerdo con lo que disponen los artículos 45 y 51 de los estatutos universitarios, tienen la obligación de asitir a todas las sesiones de exámenes parciales para las que sean citados.

Art. 2o. — Cuando por ausencia de los profesores titulares y suplentes en ejercicio no pudiesen formarse las mesas examinadoras, una vez pasada media hora despues de la citación, los inasitentes que no hubiesen dado aviso por escrito, con [illegible] horas de anticipación por lo menos, sufrirán un descuento en sus sueldos de diez pesos moneda nacional por cada inasitencia, a cuyo efecto la secretaría previa comunicación del Bedel, pasará los antecedentes respectivos a la contaduría de la facultad, a fin de que ésta proceda sin más trámite a efectuar el descuento establecido. Estos descuentos ingresarán al fondo de biblioteca.

Art. 3o. — Los profesores suplentes que no estén en ejercico y dejen de dar cumplimiento a la obligación del artículo 1o., cesarán en esos cargos sin mas trámite, siempre que dejen de concurrir a más de tres sesiones de exámenes en el mismo período sin dar aviso por escrito con 48 horas de anticipación por lo menos.

Art. 4o. — Esta ordenanza empezara a regir desde los exámenes de dicembre próximo.

Art. 5o. — Comuníquese, publíquese, etc.

CONCURSO TECNICO - CIENTIFICO, ORGANIZADO PARA ESTUDIANTES DE LA FACULTAD DE CIENCIAS EXACTAS, FISICAS Y NATURALES.

Reglamentación aprobada por el consejo directivo en sesión de 11 de agosto del corriente:

Artículo 1.o Bajo los auspicios del Centro de Estudiantes de Ingeniería y con el apoyo financiero de la Facultad, queda abierto un concurso tecnico-científico, de estudios originales, para estudiantes de la Facultad de Ciencias Exactas, Físicas y Naturales de Buenos Aires.

Art. 2.o Los trabajos para este concurso versaran sobre cualquier tema que se relacione con ingeniería civil, industrial, química y ciencias naturales, y podran participar en el sólo los estudiantes inscriptos en la Facultad en el año en que tenga lugar dicho concurso.

Art. 3.o Los trabajos se recibiran hasta tres días antes del fijado para la clausura del concurso, debiendo, presentarse en el local del centro y estar subscriptos por un pseudónimo. Se presentarán en sobre cerrado y lacrado, en cuya cubierta se hará constar el pseudónimo. Este sobre, junto con otro mas pequeño, en el que se escribirá el nombre y apellido, pseudónimo y domicilio del autor, se colocaran dentro de un sobre, también cerrado, y en cuya cubierta se escribira la leyenda, "Concurso tecnico-científico".

Art. 4.o Los trabajos deberan escribirse a maquina y no ocuparán más de treinta paginas, formato oficio, con espacio numero 2

Art. 5 Se otorgarán, un primer premio de doscientos pesos moneda nacional y un segundo premio de cien pesos moneda nacional, a los dos autores de los mejores trabajos en cada una de las secciones a que se refiere el articulo 2.o

Art. 6.o El jurado encargado de estudiar los trabajos y discernir los premios estará constituído por tres profesores titulares o suplentes, pertenecientes a cada una de las escuelas de ingeniería civil, industrial, química y ciencias naturales y presidido por el decano o el vicedecano. En el estudio de los trabajos y en el fallo, sólo intervendrán los jurados pertenecientes a las escuelas cuya naturaleza sea de la índole de los trabajos presentados al concurso.

Los miembros del jurado serán elegidos por escuelas, dos por el consejo directivo y uno por el Centro de Estudiantes de Ingeniería, de acuerdo con la división establecida por el artículo 2.o

Art. 8.o El jurado deberá expedirse, a más tardar, a los treinta días después de la fecha de la clausura del concurso, pudiendo declararlo desierto parcial o totalmente.

Art. 9.o Declarado desierto el concurso para una de las secciones, los premios de [illegible] podrán ser traspasados a las otras secciones, siempre que en ellas [illegible] de dos trabajos [illegible] a ser [illegible].

Art. 10. Los trabajos premiados quedarán de propiedad de la "Revista del Centro de Estudiantes" y se publicarán en la misma por orden de méritos.

Los trabajos no premiados se devolverán a sus autores, prévia a presentación del recibo de entrega que en cada caso deberá extender el administrador del centro.

CIRCULO MEDICO ARGENTINO Y CENTRO ESTUDIANTES DE MEDICINA.

Con motivo de cumplirse hoy el 20 aniversario de la fundación de esta institución, se realizará en el local social Corrientes 2038, una velada artística. Ademas de numeros desempeñados por asociados, recitará la señorita Berta Zangermann.

—Los electores estudiantes de la Facultad de Ciencias Medicas están citados para reunirse el sabado 14, a las 15.30, en el anfiteatro de botánica.

Conferencias

LITERATURA BRASILEÑA

El secretario de la legación del Brasil, don S. Rangel de Castro, dará hoy en el salón de actos de la Facultad de Filosofía y Letras su segunda conferencia sobre literatos brasileños.

Se ocupará en la disertación de hoy de la escuela "minera".

Analizará el primer ciclo de la literatura romántica, con Gonçalves Díaz y el segundo ciclo con Castro Alves. Dará lectura de algunos pasajes de la poesía del Cóndor.

Comenzará su disertación a las 18.30.

LA UNIVERSIDAD NUEVA

Bajo los auspicios del Ateneo Popular, en el local Chacabuco 684, los delegados de la Federación Universitaria de Córdoba, señores J. [illegible] Prieto Cortés y Juan Antonio Solari, darán hoy a las 20.30 conferencias sobre los siguientes temas: La Universidad Nueva y la juventud y la hora actual.

Movimiento gremial

FEDERACION OBRERA DE LA AGUJA

Con el propósito de iniciar una gran campaña en pro de la organización de este numeroso gremio, esta federación efectuará una conferencia el domingo 15 a las 14 horas, en el salón Bartolomé Mitre número 3135.

Exportación de carnes

El frigorífico Las Palmas ha cargado de Campana en el vapor "[illegible]" el día de hoy con destino a Nueva York, [illegible] cuartos vacunos delanteros congelados y 1.891 íd. traseros, con el vapor "Princesa" con destino a Londres, 1.122 reses de carneros congeladas, 2.455 cuartos vacunos delanteros [illegible] íd. traseros; en el vapor "Meissonier" con destino a Liverpool, 141 reses de carnero congeladas, [illegible] cuartos vacunos delanteros y 910 íd. traseros; en el vapor "Darro" con destino a Liverpool [illegible] reses de capones congeladas, [illegible] íd. cerdos, [illegible] cuartos vacunos delanteros, [illegible] íd. traseros [illegible] delanteros enfriados y 1272 íd. traseros.

—El frigorífico Swift de La Plata ha cargado en el vapor "Darro" con destino a Liverpool, [illegible] cuartos delanteros de vacunos congelados, [illegible] íd. traseros, [illegible] reses de carnero, [illegible] reses de cordero; [illegible] cuartos delanteros de vacuno "chilled", 957 íd. traseros, [illegible] cerdos y 32 toneladas menudencias.

—La sociedad anónima "La Blanca" ha cargado en el vapor "Meissonier" con destino a Liverpool [illegible] cuartos de vacunos congelados "Chilled".

Lo que dicen las eminencias médicas

acerca de las bondades del exquisito aceite de olivas

"CONDAL"

Dr. ELISEO CANTON

A los fines que se desean:
Certifico haber usado con muy buenos resultados el aceite marca **CONDAL**, tanto como substancia alimenticia cuanto por su acción favorable en el tratamiento de determinados procesos hepáticos.
Firmado: E. Canton.

Noviembre 5 de 1919.

Dr. LOPEZ BANCALARI

Director del Hospital Durand.

Certifico que el aceite **CONDAL** es un excelente depurativo para las afecciones del hígado, siendo su uso recomendable para los constipados.

Noviembre 5 de 1919.

Dr. ARTURO AMUCHASTEGUI

Certifico que el aceite **CONDAL** por su extraordinaria refinación es sumamente agradable al paladar y de resultados prácticos para los enfermos del estómago e hígado.

Octubre 30 de 1919.

Dr. ANTONIO MAHE.

Jefe del servicio del Hospital Muñiz.

Certifico que el aceite **CONDAL** es sumamente agradable al paladar y de resultados maravillosos para las personas que lo toman con fines curativos.

Octubre 30 de 1919.

Dr. ERCILIO RODRIGUEZ

El aceite **CONDAL** es un alimento de primer orden, particularmente recomendable por su pureza y fácil digestión a los enfermos del aparato digestivo.

Dr. MARIO FUSCHINI

Del Hospital Muñiz.

La refinación extraordinaria del aceite de oliva **CONDAL** es beneficiosa por su agradable paladar a todas aquellas personas que lo usan para fines intestinales.

Dr. DAMASO MOREIRA

Certifico que de todos los aceites que encontré en plaza para usar en inyecciones hipodérmicas, en inoculaciones de sueros, una vez lavados, decolorados y esterilizados, el que ha merecido y sigue mereciendo mi predilección por su pureza, es el de la marca **CONDAL**.
Octubre 25 de 1919.

Dr. AGUSTIN C. REBUFO

Certifico que el aceite **CONDAL**, por su extraordinaria refinación, es sumamente agradable al paladar y de resultados prácticos en los enfermos hepáticos.

Dr. F. MARCOVECCHIO

El aceite **CONDAL** es perfectamente tolerado en todos los padecimientos gastro-intestinales, crónicos y de inestimable valor en las afecciones del hígado de origen calculoso.

Octubre 27 de 1919.

Dr. ARTURO SCHOWEDER

Certifico que el aceite **CONDAL** por su extraordinaria refinación es sumamente agradable al paladar y de resultados prácticos para los que sufren afecciones estomacales.

Octubre 30 de 1919.

Dr. H. GONZALEZ DEL SOLAR
Director de la Asistencia Pública y Jefe del servicio de enfermedades de los ojos en el Hospital de Niños,

El aceite **CONDAL** por la pureza de su composición es perfectamente apto para los usos medicinales, a la vez que por su sabor agradable es muy recomendable como alimento.

Firmado:

H. GONZALEZ del SOLAR.

Noviembre 20 de 1919.

UNICO IMPORTADOR

Fernando Sanjurjo

ALSINA 1000

Buenos Aires

U. T. 4862, Lib.-Coop. 230, Central

Dr. LUIS DORRUCCI

Médico de la Asistencia Pública y Departamento de Policía.

El médico que subscribe certifica que el aceite de oliva **CONDAL**, indicado a su clientela particular, le ha dado siempre óptimos resultados en enfermos del estomago, debido a su perfecta tolerancia.

Dr. ANTONIO F. VALDIVIESO

Hospital Tornú.

El aceite de oliva **CONDAL** es de un sabor exquisito y con tal refinación que lo hace sumamente agradable al paladar y fácil de tomar a toda persona enferma del estómago e hígado.

Dr. FELIPE F. CARRANZA.

Cirujano de los Hospitales Rawson y Alvear.

Certifico que el aceite **CONDAL** reune altas cualidades nutritivas, deslo siempre en aquellas curas que este producto está indicado.
Octubre 24 de 1919.

Dr. ERNESTO A. LOMBARDI

Médico del Hospital Alvear.

Certifico que he utilizado el aceite de oliva **CONDAL**, y en vista de las condiciones intachables del análisis químico, lo hago apto para la alimentación.

Dr. HECTOR GALCERAN ESPINOSA

Certifico que el aceite **CONDAL** me ha dado resultados satisfactorios en los enfermos que padecen de estreñimiento.
Octubre 27 de 1919.

Dr. JUAN BOTTINELLI

El médico que subscribe certifica que receta a sus enfermos afectados de litiasis biliar y colitis, el aceite de oliva **CONDAL**, con buen resultado, y que por su gusto agradable y su pureza lo toman sin repugnancia.

Noviembre 15, de 1919.

Dr. RAFAEL F. GRIGERA

Me es grato manifestarle que el aceite de oliva **CONDAL**, del cual es usted introductor, por su pureza y agradable sabor, está perfectamente indicado en las personas que sufren de constipaciones crónicas y pereza funcional del hígado.

Dr. LUIS O. FIRPO

Certifico que el aceite **CONDAL** puro de oliva, prescripto a los pacientes de afecciones al hígado gastro-intestinales en su alimento, ha dado excelentes resultados.

Noviembre de 1919.

Dr. MOISES PORCEL ITURRALDE

Profesor del Hospital Alvear.

Certifico haber usado con fin terapéutico el aceite **CONDAL**, que por su análisis químico intachable y su delicado sabor lo han hecho un eficaz coadyuvante en el tratamiento de varias afecciones internas, especialmente hepáticas e intestinales.

Dr. PABLO PIRATE

Médico de policía.

El médico que subscribe certifica haber prescripto el aceite **CONDAL** en ciertas afecciones hepáticas, con resultado satisfactorio. Además, lo usa con el mismo resultado particularmente.
Marzo 16 de 1919.

Dr. LUIS U. RABUFFETTI

Del servicio de Clínica Médica del Hospital Alvear.

El aceite de oliva **CONDAL** no encierra, según su análisis químico, productos nocivos y es un producto útil en la dietética de diversas afecciones.

Octubre 23 de 1919.

Dr. M. SOBRECASAS

Certifico que el aceite **CONDAL**, no contiene substancias nocivas; según resultado de su análisis químico, puede ser empleado en la alimentación.

Octubre 24 de 1919.

CRONICA SOCIAL

Con la función de anoche en el teatro queda clausurada la serie correspondiente al turno par de la compañía lírica de ese teatro.

La sala fué centro de una elegante reunión, siendo muy numerosa la concurrencia que asistió a la representación.

Vimos, entre otras, a las señoras: Magdalena Peña de Aldao, Mercedes Pirovano de Rodríguez, Elvira Pérez de Cranwell, María Elisa Sola de Bouquet Roldán, Celina Mariana de Aráoz Alfaro, Francisca Goñi de Güiraldes, Francisca Boero de Costa, Paulina López de Soria, Adela Ayerza de Agote, María Esther Cigorraga de Marini, Ana. Belgrano de Elguera, María Carranza de Lawson, María Luisa Lacasa de del Valle, Felisa Dorrego de del Solar, Adela Unzué de Leloir, María Rosa Murature de Murature, Adela Saraza de Favier, Etelvina Costa de Sala, Magdalena Elía de Ezcurra, Sara Sahores de Frederking, Saturna Olazábal de Ocampo, Justa Dose de Zemborain, Josefina Pacheco de Riglos, María Luisa Rodríguez Quintana de Pradere, Laura Pacheco de del Solar Dorrego, Sara Ocampo de Cranwell, Magdalena Murga de Peña, Adela Grondona de Sáenz Valiente, Josefina Lavallo Cobo de Quirno, Ana Mayobre de Green, Clotilde Blaye de Bosch, Enriqueta Bavilbaso de Catelín, Sara Quirno Costa de Paz, Isolina Landívar de Zorraquín.

Señoritas: Mercedes y María Elena de la Serna, Adela y María de la Torre, María Carlota Corti Maderna, Catalina Uthoff, Rosa, Ernestina y Alcira Egaña, María Luisa Llambí, María Esther Jordán, Irma Vieyra, Jovita Bunge, Elena Gramajo, Adela Leloir, Elisa Harilaos, Susana Rodríguez Quintana, Beatriz Gallardo, Ana María Green, Justa Campos Urquiza, María Adela Grondona, Hortensia y Corina Berdier, Lola Marcó del Pont, Enriqueta del Solar Dorrego, María Delfina Astengo, Sara Josefina Anchorena, Magdalena García Calvo, Dolores Anchorena Cobo, Adela Peña, Sofía Sara Madero, Amalia Balbín.

* * *

Con motivo de recibir a sus relaciones la señora Delia Vieyra de Solá, se efectuó una lucida reunión que se prolongó en medio de la mayor animación hasta la madrugada.

Acompañaban a los esposos Solá a cumplimentar a las visitas las señoritas Zoila Gutiérrez Saravia, Delia y Julia Vieyra.

La acostumbrada obsequiosidad de los dueños de casa hizo más agradable esta reunión de la que participaron la señora Celia Vieyra Spangenberg de Roth, señora de Arduino, Adelaida Valdez de Alvarez, Hercilia Meana de Vallejos, Lydia Vieyra Spangenberg de Pérez, Delia N. de Fernández Blanco, Dominga Vieyra de Fragueiro, María Delia Alvarez de Rinaldi, Albertina J. de Monterroso, etc.

Señoritas: Elisa Hidalgo, Dora Vieyra Sagastume, Sara Ragno, María González Olmedo, Sara Figueroa Latorre, Sta. de Arduino, Lola Juliánez Islas, Hercilia y Elena Vallejos, Josefina Firpo, Sara Alvarez, Susana Rodríguez, etc., y un numeroso grupo de jóvenes.

* * *

Una concurrencia muy numerosa asistió esta mañana a las misas celebradas en memoria de la señora [illegible]lla Cano de Rosa, cuyo fallecimiento fué muy deplorado en nuestra sociedad.

* * *

En la iglesia de San Agustín tendrá lugar hoy a las 18:30 la consagración del enlace de la señorita Elvira Esther Cabanne con el doctor Horacio Ortiz Rosquellas.

Actuarán como padrinos en la ceremonia religiosa la señora Estela Rosquellas de Ortiz, madre del novio, y el doctor Alejandro Cabanne, hermano de la novia.

En el acto civil serán testigos por parte de la novia, los doctores Rafael Grigera y Alejandro Cascallares, y por la del novio, los doctores Juan M. Cafferata y Juan A. Figueroa.

Los novios se ausentarán a Montevideo, donde pasarán una temporada.

* * *

Con la mayor solemnidad se celebrará mañana en la basílica de San Francisco la fiesta de la Asunción de la Virgen, bajo los auspicios de la Pía Unión de la Purísima, prestigiosa congregación de damas que ahora va a integrarse con una sección de caballeros, para la cual se han recibido numerosas adhesiones.

El obispo monseñor Costamagna dirá la misa de comunión a las 8.30 y durante ella, un coro de voces viriles y de niños hará oír cánticos litúrgicos; el mismo prelado impondrá el escapulario azul a los nuevos socios y socias que anticipadamente lo hayan solicitado. El discurso de circunstancias estará a cargo de fray Miguel de Pamplona.

Al final se hará la procesión triunfal de la Inmaculada, por el interior y atrio de la basílica. Los hombres abrirán la marcha en dos filas y las señoras rodearán las andas de la Virgen, formando corte de honor.

* * *

En la sala del Odeón, donde la compañía Guerrero-Díaz de Mendoza, dabá la última función de abono se había congregado selecta concurrencia, notándose la presencia de las señoras:

Amalia Bustos Morón de Baires, Ivonne Robert de Rúiz de los Llanos, Matilde Díaz Vélez de Alvarez de Toledo, Clarisa Paz de Honores, Delia Blaye de Font, Matilde Campos de Noceti, Mercedes Aguirre de Saavedra Lamas, María Salomé Guerrico de Lamarca, Carola Woodgate de Calvo, Concepción Oria de Livingston, María Aurelia Iriarte Borda de Goyeneche, Elena Real de Azúa de del Campo, Elisa López de Aranda, Elena Sansinena de Elizalde, Fanny Gowland de López, Magdelane Cantilo de Bullrich, Susana Casares de Llobet, Emilia Fuschini de Agote, Zulema Saavedra Lamas de Paz, Lola Acosta de Santamarina, Josefina Pirán de Ferrer, Amalia Undewood de Mackinlay, Guillermina Bunge de Moreno, Susana Keen de Escudero, Alita Livingston de Dorado, Raquel Huergo de Blaye, María Isabel Rodríguez de Smith, Ernestina Laspiur de Egaña, Elena Dorado de Escalier, Rosa Woodgate de Mayol.

* * *

En casa de la novia será consagrado hoy el enlace de la señorita Carmen Salazar con el señor Santiago de la Canónica.

Serán padrinos la señora Luisa D. de Hotier y el doctor Oscal Viñas.

Actuarán como testigos del acto civil por parte de la novia, el teniente coronel Enrique Bovy y Juan de la Canónica, y por el novio los señores Pascual Spinelli y Jerónimo de la Canónica.

* * *

En casa de la novia se realizara esta noche el enlace de la señorita María Inés Macció Fernández con el señor Pablo Vacare, ceremonia de la que serán padrinos la señora Inés Fernández de Macció, madre de la novia, y el señor Luis Vacare, hermano del novio.

Del casamiento civil, efectuado esta mañana, fueron testigos los señores Luis Vacare y Aldo Butty.

Terminada la ceremonia se efectuará una recepción.

* * *

Hoy será consagrado el enlace de la señorita Estela Virginia Martinángelo con el señor Alejandro Riaño, siendo padrinos la señora Ana Laterza de Russo y el señor Luis Martinángelo.

* * *

Serán inhumados mañana a las 10 en el cementerio del Oeste los restos del señor Pedro Caballero, distinguido caballero cuya desaparición ha de causar, sin duda, un sincero sentimiento de condolencia en el vasto círculo de sus relaciones, que apreciaban en él al amigo leal y sincero de todos los momentos.

* * *

En el Salto Argentino se realizará en el próximo mes de septiembre la consagración del enlace de la señorita Teresa María Fiorito con el señor Ildefonso Hernández, lo que dará margen a una nota social muy interesante.

* * *

Se realizará hoy el enlace de la señorita María Elena Semino con el señor Anacleto Cuesta, siendo padrinos la señora Ana S. de Vallarino y el señor José Semino.

Testigos del acto civil fueron por parte de la novia, los señores José Villarino y Alfonso Anelli, y por el novio los señores Ildefonso Hernández y Luciano D. Cuesta.

* * *

La noticia del fallecimiento del señor Hugo Pellet Lastra, ocurrido en Alta Gracia, ha repercutido hondamente en el vasto círculo de sus relaciones.

De un carácter franco, donde prevalecían los bellos sentimientos que albergara su alma y de una caballerosidad acendrada, imperaba por la nobleza de sus condiciones y por la delicadeza de su temperamento exquisito.

La inhumación de sus restos, que se realizará mañana a las 10.30 en el cementerio del Norte, dará margen a una sentida demostración de pesar.

* * *

A bordo del vapor "Gelria" partieron para Europa los señores Rodolfo Newbery y señora Mercedes Castilla, Roberto Aguirre Lynch y señora Matilde Méndez, Raúl Bertrés y familia, Rafael Nazar Anchorena, Justo del Carril y señora Marta Aldao, Julio Dreber y señora, monseñor Antonio Castro, R. P. Mariano Sívori, vizconde Drumlanriq y señora, Víctor A. Bello y señora, Pedro G. Méndez, J. J. Carreras, Arturo Terra Arocena.

* * *

Ocasionará una lucida nota social el enlace de la señorita Josefina Zamboni con el señor Raúl Rodríguez Corti que tendrá lugar hoy, a las 18, en la basílica del Socorro.

Apadrinará la boda la señora Elena Corti de Rodríguez y el señor Carlos Zamboni.

Acompañará a los novios el siguiente cortejo:

María Elena Zamboni con César Rodríguez Corti, Elena Rodríguez Corti con Raúl Zamboni, María Luisa Canessa Ballini de Zamboni con José J. Zamboni, Amalia Rodríguez Corti con Osvaldo Gagliardoni, Margarita Z. de Rodríguez con Gabino Rodríguez, María Carlota Corti Maderna con Carlos Rodríguez Corti, María Z. de Reyna con Juan Manuel Reyna, Angela González del Solar de Zamboni con Oreste Zamboni, María Luisa Zamboni con Alberto Rodríguez Corti, María Luisa Sturiza Viera de Zamboni con Mario Zamboni, Elisa Corti Maderna con Julio Rodríguez Corti, Dora Y. Zamboni con Oscar Gaona.

Actuarán como testigos, en el acto civil, por parte de la novia, el ingeniero José Zamboni, doctor Juan Manuel Reyna y Gabino Rodríguez, y por la del novio, los señores Juan Gaona, César Corti y Carlos Rodríguez Corti.

* * *

Las señoras de Pellican y Carla de Mulistch recientemente llegadas con la misión de conferenciar con los centros católicos por mandato del cardenal príncipe arzobispo de Viena, están siendo objeto de muchas atenciones en el Hotel Mayo donde se alojan, de parte de la Sociedad Católica Argentina.

Las señoras Pellican y Mulistch traen cartas de recomendación para altas personalidades del clero y del gobierno, y para las señoras de Láinez, Unzué de Alvear, Favier, Ortiz Basualdo, Oliveira Cézar de Wilde, A. de Lezica, Dorrego de Unzué, Pereira Iraola y muchas otras.

Es posible que antes de dar la señora de Pellican su primera conferencia pública tenga lugar una en privado en casa de una de las señoras arriba citadas.

* * *

Profundo sentimiento de pesar ha causado entre sus numerosas amistades el fallecimiento de la señora Angélica Costa Alvarez de Trebesio, distinguida dama que desde tiempo hallábase postrada por una dolorosa enfermedad cuyas alternativas supo soportar con la entereza de carácter que le fuera peculiar.

Buena y caritativa, la extinta habíase vinculado ampliamente por lazos de afecto y simpatía a nuestros círculos sociales en los cuales se deplora con ecuánime sentimiento de pesar su desaparición.

En la triste ceremonia de sus exequias se puso de manifiesto el cariño y la consideración que supo conquistar con sus bellas prendas de carácter.

* * *

Los amigos del señor Juan Jerónimo Mendiburu le ofrecerán una comida a las 20, en el Petit Salón, con motivo de su próximo enlace.

Circulan invitaciones firmadas por los señores: Carlos A. Mugaburu, Manuel Alberto Díaz, Julio César Codoni Thompson, Julio César Díaz, Carlos Fonso Gandolfo, Raúl Cottigliolo, Ricardo Hansen, Lucio Cherny, Oscar Meana, Angel Funes, Carlos Funes, Juan Alegre, Santiago Maidana, Jaime J. Sanfeliu, Juan G. Sanfeliu, Ramón París, Erasmo Goti, Jerónimo Rocca, Alfonso Hourcade, Adolfo G. Bristos, Alberto O. Cier.

* * *

La señorita Teresa Nydia Burgos ha sido muy felicitada por sus numerosas amigas con motivo de su formalizado compromiso con el señor Juan Agustín de Loyola.

* * *

La boda de la señorita Cándida Dónovan con el señor Héctor Gowland Alais que será consagrada en el próximo octubre, dará margen a una ceremonia nupcial encantadora, dadas las simpatías que rodean a los contrayentes en nuestros círculos sociales.

* * *

En el teatro San Martín tendrá lugar, el 26 del corriente, una función de caridad bajo los auspicios de las señoritas que forman la comisión de fiestas de Adrogué en beneficio de los pobres de la localidad.

Las organizadoras han recibido numerosos pedidos y las pocas localidades restantes pueden solicitarse en la calle Azcuénaga 1386, o por teléfono al 3064 de Juncal. También se atienden pedidos en Adrogué, en la calle Tofi núm. 177.

* * *

Mañana, a las 11, el R. P. Leonardo Ayala dará en la iglesia catedral, la segunda conferencia de la serie iniciada bajo el patrocinio de la sociedad San José.

El tema será "Individuo y mofa".

La colecta estara a cargo de las señoras: María Teresa Peró de Bonorino, Rosea Lezica Alvear de Pirovano, Adela Lamarca de Lavalle, Felisa Ortiz Basualdo de Alvear, Magdalena Cantilo de Bullrich y Helena Zuberbühler de Cullen.

* * *

En casa de la novia tendrá lugar hoy el enlace de la señorita Elena Smith con el señor Juan Pedro Garrido.

Serán padrinos la señora María Zoila Ocampo de Garrido y el señor Mathías Smith.

Acompañará a los novios y padrinos el cortejo siguiente:

Evelina Leys de Smith con Angel P. Garrido, Laura Josefina Smith con Bernardo Butty, Elisa Garrido con Jorge A. Vázquez, Luciana Vidal con Ernesto S. Garrido y Martha Smith con Avelino Quiroga.

Fueron testigos del acto civil que se realizó ayer, los señores Rodolfo Borges y Angel P. Garrido.

La nueva pareja pasará una temporada en Córdoba.

* * *

A beneficio de la Asociación de la Doctrina Cristiana se efectuará el 5 del próximo mes de septiembre, en el Prince Jorge, un festival que, dado el interés que despierta, tendrá un éxito halagüeño.

* * *

El doctor Antonio Berrondo será obsequiado esta noche con una comida por un grupo de sus amigos festejando la terminación de sus estudios universitarios.

Firman las invitaciones los señores: Arturo de la Motta, Atilio Colombo, Tomás Améndola, Fidel Tula, Emiro Carrano, Arturo Améndola, Jacinto Rivas, Alfredo Améndola, Américo Sanmartino, Rómulo Carrano, Juan Sammartino, Juan Murguía, Ramón Cisterna, Germán Terán, Pascual Carrano, Leandro Murguía, Roberto Carrano.

* * *

El señor Daniel Muñoz y señora Alicia Caravia recibirán el 25 del corriente el saludo de sus connacionales, del cuerpo diplomático, y de sus numerosas amistades personales con motivo de celebrar ese día la independencia del Uruguay.

* * *

En la mayor intimidad, a causa del luto que guardan ambos contrayentes, monseñor Rassore consagrará el lunes a las 17.30 en casa de la novia la boda de la señorita María Amalia Raybaud Aráoz con el señor Raúl Barthe.

En el acto civil, que se realizó hoy, actuaron como testigos, por parte de la novia, los señores Enrique Raybaud Aráoz, Abel V. Ezeiza y Eduardo Raybaud Roca, y por parte del novio los señores Jorge, Rodolfo y Aníbal Barthe y Gloriando Fernández de Aguilera.

Serán padrinos de la ceremonia religiosa la señora Dolores Cueto de Barthe, madre del novio, y el coronel Eduardo Raybaud, padre de la novia.

* * *

Hoy se efectuará en la mayor intimidad el enlace de la señorita Sara Soldati con el señor Pedro Ginesta.

* * *

Se halla enferma la señora Lola Ponce de Corvalán.

—Guarda cama la señora Jovita Gómez Pombo de Oyuela.

—Restablecido el señor Jacinto Baldassare Torres.

—Enferma la señora Celina Zaldarriaga de Paz.

—Enferma la señora Delfina Vieyra de Rojo.

—Enfermo el señor Miguel Massini Ezcurra.

—Sigue en el mismo estado la señorita Corina Robledo.

—No ha desaparecido la gravedad en el estado de la señora María Zapiola de Massera.

—En vías de un completo restablecimiento la señora María Virginia Jofre de Vivanco.

—Guarda cama la señora Clemencia Casares de González del Solar.

—Enferma la señora Carmen Balbín de Lawson.

—Sigue mejor, después de la operación que le fué practicada, la señorita María Lidia Cabo Ocantos.

—Gravemente enfermo el señor Francisco Cayol.

—Mejorado el señor Carlos Fauvety.

* * *

Han llegado:

De Catamarca, el doctor José L. Pereyra Somoza y su hija Elena.

—De Dolores, la señorita María Miguens.

—De Bahía Blanca, el señor Eduardo O'Connor.

—De Córdoba, el señor Remigio Lascano y el ingeniero Carlos Vidal Carrega.

—De San Vicente, el señor Antonio Dónovan y señora Inés Duhalde.

—De Rosario, el señor Juan Pablo Arias y señora Aurelia Delgado.

—De Mendoza, las señoras Elvira Quesada de Zapata su hijo René, Isabel C. de Galigniana Segura, Ana C. de Funes y la señorita Elena Funes.

* * *

Han salido:

Para Rosario de la Frontera los señores José Guiliano Costa y señora, Rodolfo Losada y familia.

—Para Córdoba el señor Máximo Landívar y señora Victoria Aguirre, la señora Carlota Ponthaut de Zárate, el doctor J. F. Cafferata y el señor Fernández Martí.

—Para Entre Ríos el doctor César Pereyra y familia.

—Para el Paraguay, el señor Manuel C. Cáceres y familia.

—Para Glew el señor Andrés Lascano y familia.

—Para Juárez, el señor Engenio Acosta Van Praet y señora Sara Regúnaga.

—Para su estancia "La Esperanza", en San Pedro, el señor Guillermo Castro, señora Isidora Vélez Sársfield y su hijo.

—Para Sancti Spíritu el señor Bartolomé Gutiérrez.

—Para Huanguelén el señor Alberto L. Fernández.

Alfredo de Oliveira César
CIRUJANO DENTISTA
Lavalle 1494
Se dan horas por teléfono. — U. T. 2270, Libertad

WHISKY
BUCHANAN

La alimentación higiénica y racional de los niños se resuelve fácilmente usando la

Germinase

(El alimento de los hijos de médicos)

EL CONOCIDO Y PONDERADO ALIMENTO QUE CONTRIBUYE DE MANERA ADMIRABLE A FORMAR HUESOS MUSCULOS Y CEREBROS PERFECTOS Y VIGOROSOS. "GERMINASE" AYUDARA SINCERAMENTE A LAS MADRES, EN LA GRANDE Y NOBLE TAREA DE CRIAR SUS HIJOS SANOS Y HERMOSOS.

DE VENTA EN TODAS PARTES

Fabricantes BALIÑO Hnos. Concesionarios MOSS y Cía. Buenos Aires

Pro-hombres Argentinos

Las tricomías publicadas por el Banco de Boston con los retratos y biografía de los hombres más eminentes de la Nación Argentina, están a disposición de los clientes en Caja de Ahorros.

Cuando haga sus depósitos, reclame la lámina correspondiente.

The First National Bank of Boston

San Martín esq. B. Mitre

CRONICA DEPORTIVA

FOOTBALL

Asociación Argentina de Football

Partidos para mañana

CAMPEONATO ESTIMULO

PRIMERA DIVISION

Porteño v. Palermo.—

Este encuentro se jugará en la cancha que el Club Boca Juniors posee en las calles Ministro Brin y Senguel a las 14.30.

Los cuadros formarán de la siguiente manera:

Porteño: G. Magistretti; J. Presta y J. Barreto; O. Lizarraga, E. Sande y J. Ayala; M. Faivre, E. Cabano, J. Clarcke, N. Vivaldo y P. Polimeni.

Palermo: M. Colás; E. Losio y C. Vera; J. Giachi, L. Vaccaro y E. Vidal; V. Stroeder, A. Bonifacio, A. Ruggiero, B. Pambrún y L. Medina.

Sportivo Barracas v. Banfield.—

En la calle Iriarte y Lazuriaga, cancha del primero, dará principio este encuentro a las 14.30.

Los cuadros formarán así:

Banfield: M. Massullo; A. Brameri y N. N.; T. Lagarreta, F. Cernich y N. N.; R. López, J. Agú, L. Bermani, S. Burton y G. Domínguez.

Sportivo Barracas: L. Gnecco; J. A. Podestá y N. Nicolini; A. Sterchele, J. Illan y E. Eodio; P. Masse, A. Listo, P. Aller. Rosado y A. Prádanos.

Sportivo del Norte v. Sportivo Palermo.—

Este partido se disputará a las 14.30 en la calle Humbolt y Soler.

Los cuadros estaran así constituidos:

Sportivo Palermo: J. Hurtado; F. Bertolini y J. Molinari, A. Murga, R. Montenegro y A. Macchi; L. Bidoglio, E. Macchi, A. Tazin, A. Lanterno y E. Chiapeta.

Sportivo del Norte: E. Galimberti; S. Rossi y P. Veza; A. Ballarati, E. Aricurti y J. Hernandez; M. Landoni, N. Repetto, M. Roldan, A. Montelerranti y J. Roldán.

Estudiantes de La Plata v. Boca Juniors.—

En La Plata, cancha del primero se jugará este match a las 14.30.

Asociación Amateurs de Football

Partidos para mañana

PRIMERA DIVISION

Platense v. Atlanta—

En Núñez, cancha del primero, dará principio este encuentro a las 14 y 30.

Los cuadros formarán así:

Atlanta: J. Medicci; E. Sauza y R. Mutia; S. Medicci, S. Pardom y J. Célico; J. Barreiro, A. Collazo, V. Chiessa, J. Deibe y M. Cesari.

Platense: A. Cositorio; J. A. Mazzini y E. P. Berti; D. Santángelo, J. A. Zacheo y J. V. Tettamanti; E. Goin, J. Lolato, M. Balmaceda, J. Rivet y M. Pardal.

F. C. Oeste v. Barracas Central—

Este encuentro se disputará a las 14.30 en la cancha que posee el primero en el Caballito.

Ferocarril Oeste, formará así:

D. Caldano; A. Pini y S. Barbera; A. Elordi, A. Pascuzzi y J. B. Scursoni; J. B. Piui, A. Beheran, A. Sintas, P. Crespo y A. C. Giussani.

San Lorenzo v. Racing—

En la cancha del Club River Plate, se jugará este encuentro a las 14.45.

Los cuadros formarán de la siguiente manera:

San Lorenzo de Almagro: C. F. Blanco; P. Omar y L. Gaddi; A. Coll, A. Urso y J. Urso; A. Carricaberry, J. Cartagenova, R. Calvo, A. P. Larmeu y J. Gianella.

Racing: M. Croce; A. Reyes y R. Castagnola; A. Marcovecchio, F. Olazar y E. Machiavello; N. Perinetti, F. Ocnoa, A. Ohaco, J. Hospital y J. N. Pernetti.

Estudiantes v. Sportivo Almagro—

En Palermo, cancha del primero, se jugara este match a las 14.30.

Sportivo Almagro, formará como sigue:

C. Recanatini; P. Pisa y H. Recanatini; C. Juareguizar, M. Goycochea y A. Capelletti; F. Pisa, J. Pisa, A. Rodriguez, J. Furlani y J. J. Adet.

Estudiantil Porteño v. Independiente

En la cancha que el segundo posee en Avellaneda, se jugara este partido a las 14.45.

Los cuadros estrán así formados:

Estudiantil Porteño: C. Cancia; J. Garasa y L. Colombo; E. Mattozzi, R. Castila y P. Martinez; A. Mujica, J. Medina, J. Falibeni, A. Dellasalle y A. Costa.

Independiente: P. Isusi; A. Ferro y P. Hucar; J. Canepa, J. Ventureira y N. Fernandez; P. Garré, E. Ragoni, C. Comaschi, L. Bustince y R. Orse.

Gimnasia y Esgrima de La Plata v. Quilmes—

En La Plata, cancha del primero, dara principio este partido a las 14 y 30.

Los cuadros estarán así constituídos.

Gimnasia y Esgrima de La Plata: Fernández; Sancet e Iglesias; Naón, Felices y Bulla; Curell, Iturreira, Zorosa, Gutiérrez, Plumer y Palenzona.

Quilmes: A. Gutanti; B. Linagra y A. Lanata; A. Nazzari, E. Vivaldi y R. Cairo; R. Isla, P. Luco, R. Brown, J. Olivari y L. Gil.

Lanús v. San Isidro—

Este partido se jugará a las 14.70 en la cancha que el primero posee en Lanús.

Los cuadros formaran como sigue:

Lanús: Tocchi; Salustio y Schiarreta; Fernandez, Sacarello y Scoftano; Bienatti, Raggio, Ducasse, Cazaubón y Anzuain.

San Isidro: R. Zuñiga; A. Bruno y A. Travaglini; G. Perez, P. Capalvo y J. Cilley; J. Obarrio, J. Fernández J. Alzúa, J. Annunziata y M. Irrazábal.

Sportivo Buenos Aires v. Vélez Sársfield—

A las 14.30 se iniciará este encuentro en la cancha que posee el primero en la isla Maciel.

S. Scolari; A. Brameri y J. Forrester; N. Fontana, J. Boffi y J. Castro; J. Brú, S. Carrera, B. Saruppo, A. Lobrino y P. Miranda.

NUEVO CLUB

Entre los ordenanzas del Banco de la Nación Argentina se ha constituido un club de football que se dominará "Ordenanzas Banco Nación Football Club, cuya comisión directiva ha quedado constituida en la siguiente forma:

Presidente, Pedro S. Serantes; secretario, Aurelio H. Palomeque; tesorero, Ramiro Abades; vocales, José G. Almeida, Manfredo Lopez, Arturo Mareque, Miguel Laurín.

TIRO

TIRO FEDERAL ARGENTINO

En el stand de Palermo se realizarán mañana concursos en todas las categorías de fusil y de revolver, pistola a voz de mando y tiro de defensa con revólver.

En todas las categorías ya mencionadas se premiará con medallas de plata, de acuerdo al reglamento en vigor por ser reunión ordinaria.

Las pruebas especiales de tirador selecto, distinguido y maestro tirador podrán efectuarse durante todo el día, en las condiciones que establece el reglamento.

La categoría Estímulo reservada para ciudadanos argentinos que no hayan obtenido premios a mayor distancia y que no estén excluídas de ella, funcionará a la distancia de 150 metros con fusil reformado; se distribuirá la suma de $ 100 m n., donada por los señores Piccardo y Cía., dividida en cinco premios a los tiradores que resulten mejor clasificados por las cuatro mejores series del día tomadas dos de la posición de pie y dos de la de rodilla en tierra.

Los blancos gratuitos del tiro obligatorio, atendidos por oficiales instructores del ejército funcionarán en las tres distancias reglamentarias, para estudiantes menores enrolados y reservistas que deban cumplir condiciones del boletín de tiro.

En cada distancia de fusil, en revólver y en el tiro de defensa, se premiará con una medalla especial a los tiradores que consigan hacer mayor número de moscas.

El horario de tiro será de 8.30 a 12 y 12.30 a las 16.30 horas.

Gran concurso anual de 1920

Bajo los mejores auspicios la junta directiva del Tiro Federal Argentino está terminando la confección del programa para su gran concurso anual. Como el año anterior dicho programa constará de más o menos 34 categorías individuales, los campeonatos universitarios, escolar, militar y especial para la policía y bomberos.

Además corresponde este año disputarse en el stand de Palermo, los importantes campeonatos por la Copa de Honor, Trofeo Argentino "Vassalli" y Copa Nacional de revólver, que serán disputados por todas las sociedades de tiro de la república, las que ya estan entrenando a sus mejores tiradores para que las representen.

En este gran concurso se adjudicarán valiosos premios en efectivo y objetos de arte que el Tiro Federal ya ha recibido de importantes casas de comercio, particulares, autoridades públicas e instituciones, por un valor aproximado a $ 15.000 m n.

Como ya se ha anunciado este concurso se celebrara los dos últimos días del corriente mes de agosto y durante todos los domingos de septiembre próximo.

La junta directiva recuerda a los aficionados que deseen tomar parte en las categorías para principiantes "Angl Velaz", tanto de fusil como de revólver, que es condición indispensable para optar a dichos premios, ser socio de la institución.

—La junta directiva del Tiro Federal Argentino en su última reunión ha resuelto los siguientes asuntos:

Activar la construcción de las canchas de tennis a fin de poder habilitarlas en el corriente año.

Conceder a los tiradores de fusil de las categorías A. el premio al mayor número de moscas, en los concursos dominicales, independientes de los tiradores de la categoría "A Especial", refundiéndose ambas categorías a los efectos de la mosca de oro anual.

Estudiar las modificaciones que son necesarias introducir en los estatutos, a cuyo efecto designó una comisión especial compuesta por los doctores Eduardo Prayones, Silverio J. Prota, Camilo J. Rivarola, Antonio A. Aleu y señores Armando Vá, Jorge M. Piacentini y mayor Antonio Sirito, comisión que informará a la junta al respecto.

Establecer que para representar a la institución en los campeonatos, se requiere una antigüedad de socio continuada de seis meses, salvo lo que disponga en cada caso el reglamento de los respectivos campeonatos.

Establecer para las categorías única de Tiro de Defensa, en los concursos dominicales, dos premios en medallas de plata.

Debido a la modificación del arma de guerra, no efectuar por este año los pases de categorías que corresponden al primer período de tiro en las categorías de fusil.

MOTOCICLISMO

CLUB MOTOCICLISTA NACIONAL

Con motivo de las recientes lluvias la comisión directiva del Club Motociclista Nacional ha dispuesto que la excursión que debía efectuarse mañana a Ferrari, sea a la ciudad de La Plata, partiendo de la plaza Once de septiembre a las 8.

Los cubiertos se reservarán en la secretaría Moreno 2895 hasta las 19.

MOTO CLUB ARGENTINO

La excursión social correspondiente al mes en curso, octava por la disputa del premio de mototurismo, se llevara a cabo el domingo 22 del corriente, con destino a Pilar, pasando por San Fernando, Pacheco y José C. Paz y regreso por San Miguel y Bella Vista. Han sido designados capitanes de ruta los señores Vicente Vilar y Alberto Lodieu y piloto zaguero don Ernesto Blanco. Recorrido total, 133 kilómetros.

Comprendido los resultados de la última excursión, la clasificación actual del premio de mototurismo es la siguiente: Hermenegildo Cordero, 98 puntos y 930 kilómetros recorridos, Francisco Pocoví Alonso 96 puntos, Manuel Jiménez 92, Luis Riviere 88, Saíl Adot 78, Ricardo Mosto 77, Francisco López Carmona 70, Angel C. Baragli 70, Silvano V. Salinas 68, Antonio C. Paniza 68, Daniel Deletang 68, Ernesto Blanco 62, Enrique Rúa Rodal 57, Rafael Svegliati 55, Guido Taddia 54, Pedro Vaccario 52. Siguien 53 asociados con menor clasificación.

RUGBY

LOMAS v. SPORTIVO FRANCES

En la cancha que el club Porteño posee en Golf, se jugará mañana a las 15 este encuentro de rugby.

Sportivo Francés formará así:

I. Rotondard; L. Haarscher; L. Anlen; I. Baruetche; G. Montec; F. Chausen; P. Moulié, A. Destaet, R. Gucudet, F. Montéc, S. Destuct, F. F. Destuct, B. Foulonse, I. H. Pagot, I. Etchandy.

BASKET - BALL

ASOCIACION CRISTIANA DE JOVENES

Organizado por esta asociación se iniciará hoy a las 21 el campeonato interno anual.

Se disputarán los partidos siguientes: Atahualpa v. Olimpia, Nacional v. Alumni y América v. Porteño.

ATLETISMO

CLUB ATLETICO VILLAMIL

Mañana se realizará en el campo de deporte de este club, en Lomas de Zamora, festejando el segundo aniversario de su fundación, un torneo general interno para el que se ha preparado un interesante programa.

A las 11.30 se realizará el izamiento de la nueva bandera social y las pruebas se iniciarán a las 14.

CLUB ATLETICO BUENOS AIRES

Organizado por este club y bajo el patrocinio de la Federación Atlética Argentina se realizarán próximamente tres carreras: la primera el 3 de octubre, de dos millas, para corredores que no hayan ganado ningún primer premio en carreras de dos y cuatro kilómetros; la segunda el 7 de noviembre, de cinco kilómetros libre para todo competidor, y la tercera el 5 de diciembre, de 800 metros, libre para todo corredor.

El precio de inscripción para cada una de estas pruebas han sido fijadas en $ 1 para afiliados a la federación y $ 1.50 para las instituciones afiliadas y corrdeores libres.

En la secretaría Corrientes 1169 se recibirán las adhesiones.

GOLF

GOLF CLUB ARGENTINO

En los links que este club posee en Palermo se realizará el martes próximo el concurso mensual de damas que debió disputarse el miércoles último.

—En los mismos links se disputará mañana el concurso por la copa F. C. C. A., 36 hoyos, contra bogey.

COLOMBOFILA

SOCIEDAD GENERAL BELGRANO

Organizado por esta sociedad se iniciará mañana la cuarta serie del año para palomas mensajeras, con un vareo preliminar desde la estación Hurlingham a esta capital o sean 20 kilómetros.

Las palomas que tomen parte deberan ser presentadas hoy de 18 a 19.30 para su encanastamiento en el local Teodoro García 2829.

SOCIEDAD JORGE NEWBERY

Mañana realizará esta sociedad un concurso para palomas mensajeras, quinta serie del año, desde Hurlingham a esta capital o sean 20 kilómetros de recorrido.

En el local Corrientes 4068 se efectuará hoy, de 18 a 20 el encanastamiento de las palomas que tomen parte en esta prueba.

CICLISMO

CLUB CICLISTA FEDERAL

La comisión directiva de este club ha resuelto inaugurar mañana la temporada de turismo con una excursión a realizarse en el trayecto plaza del Congreso-Olivos-plaza del Once.

CICLES CLUB ARGENTINO

Mañana inaugurará este club la temporada oficial de turismo con una excursión hasta Olivos.

A las 8 partirán los excursionistas del monumento de los españoles.

CLUB CICLISTA NACIONAL

La segunda excursión de la temporada de este club se realizará mañana. A las 8.10 sera dada la señal de partida en el cruce de las Avdas. Sarmiento y Alvear.

Actuaran como capitanes de ruta los socios Zompiechiatti y Delgalt.

POLO

ASOCIACION DE POLO DEL RIO DE LA PLATA

En las canchas de Hurlingham se realizara durante los días 16, 17 y 19 de septiembre próximo, el campeonato anual y el torneo con handicap.

El precio de las inscripciones ha sido fijado en 20 $ por cada team y ésta debera enviarse al secretario honorario, D. J. A. Hirids, Sarmiento 459, antes del 1o. de septiembre, a las 17.

HURLINGHAM CLUB

En las canchas de este club se realizarán mañana, a las 14.30, si el tiempo lo permite, partidos de práctica.

FERRO-CARRIL DEL SUD

VENTA DE TIERRAS

Muy apropiadas para:
INDUSTRIAS, FRIGORIFICOS,
ELEVADORES, VARADEROS,
DEPOSITOS DE FRUTOS, etc.

Esta Empresa ofrece en venta diversas fracciones de terreno de diferentes superficies y a todo precio, perfectamente adaptables para industrias, frigoríficos, elevadores, varaderos, depósitos de frutos, etc. y convenientemente situadas para esos fines, pues están adyacentes a su red ferroviaria y sobre el Riachuelo, lo que les asegura la más fácil y rápida comunicación con el interior y exterior del País.

Solicítense datos y planos a la Oficina de Tierras del F. C. Sud, Plaza Constitución.

La Administración

ARTE TEATROS CINEMATOGRAFIA

Teatro Colón

"Fedra"

TRAGEDIA MUSICAL EN TRES D'ANNUNZIO, MUSICA DE ILDE-D'ANUN 123456 123456 345655 BRANDO DE PARMA.

Una bella obra de arte, una joya artística, que es también ejemplo de virtudes superiores y de orientaciones nobles, que establece un jalón en el difícil camino hacia esa cumbre, donde todas las artes, en armónica fusión se hacen materia perfecta, consorcio supremo de todo deleite espiritual.

Secreto ansiado y buscado con tesón, piedra filosofal del arte dramático y lírico, tantas y tantas son las fórmulas propuestas para unir al verbo un valor musical que lo aumente, acentúe y preste más cualidades aún que las que un rico léxico, pueda darle en sus combinaciones sin fin, como los músicos pensantes han sido.

Sin embargo, en esta alquimia espiritual, el problema es tan sencillo como en la otra. Primitivamente todo era uno, verbo, sonido, ritmo y acento. El origen de la misma tragedia está en los cantos rituales (Tragosoeda), todas las formas poéticas surgentes de las simples monodias que inspiraba la guerra (Peanes), el amor (Himenos), y hasta los placeres de la mesa (Comos). El hombre no ha llegado al verso, es decir, al ritmo y a la rima, sino al través de la música y con la música. Pero pronto esos mellizos del espíritu, siguieron caminos diversos, el verbo adquirió un esplendor extraordinario, creció y se multiplicó, estalló en floraciones magníficas, arrastrando es cierto, muchas de las cualidades musicales de origen.

La música tuvo un desarrollo más lento, más precario, vagó plácidamente por verdes campiñas y doradas playas sonando tiernamente en flautas y caramillos, latió en sistros y crótalos, tuvo salvajes alaridos en broncíneas cornetas y palpitó en el alma galante de arpas y laúdes para florecer recién en los tiempos modernos, ya en las corolas amplias de vivos colores, en desmayados lirios o en profusos corimbos vigorosos y arrogantes que en vano buscaban aquella otra floración, en su origen igual.

Muchos han buscado empíricamente con un resultado más o menos feliz, esa fusión ansiada, la hibridación estupenda. Ildebrando Pizetti (o de Parma) no sólo músico, sino también crítico y hombre de talento ha buscado en la síntesis la solución y si ella no es perfecta, es tal vez la más vecina de la verdad.

Pizzetti comprendió que la tragedia Griega clásica está vertida en tales moldes, que llegar completamente hasta ellas era tarea imposible para nuestros espíritus modernos, libres de ciertos prejuicios, esclavos de otros y ajenos a un ambiente que apenas podemos adivinar, y entonces recurrió a una traducción, traducción en el sentido más amplio de la palabra, de la tragedia griega, no sólo a una lengua moderna sino también al ambiente actual y a la psicología nuestra.

D'Annunzio ha ido hacia el músico y el músico hacia D'Annunzio. Hay en sus versos melodía y armonía inmensa en sus evocaciones. Hay palabras, frases y gestos en sus personajes que han obrado como un conjuro en el ánimo de Pizzetti y nunca fué tan verdadera una colaboración.

Grande ha sido en el eminente músico el deseo de plegarse a todos las inflexiones del verso, sílaba a sílaba, la palabra es regida por valores exactos que la hacen buena y eficaz, ni un acento ni una pausa ha quedado suelta al albedrío del intérprete, pues el único y verdadero lo es él mismo, músico que con estupendo criterio, ha dado a cada elemento la justa proporción y la ubicación requerida. Tarea muy noble y beneficiosa es ésta, pero no menos es la de crear un ambiente justo y verdadero, más eficaz en la comprensión de la obra, por cierto, que el decorado más realista y preciso.

Ese maravilloso engarce, ese cane-

BUENOS AIRES

Compañía argentina de comedias, sainetes y revistas

::::: MUIÑO - ALIPPI :::::

A las 18 y 23: Un romance turco. A las 21: Premios a la virtud. A las 22: La mucama de comedor.

Platea, $ 1 por sección

bas donde están entrelazadas todas las figuras de la tragedia y que es a la vez fondo y atmósfera de ella, tiene la extraordinaria propiedad de ser animado. Parece que al contacto con los personajes también vibrara y ondulara con movimiento propio, pero armónico, y ello no se debe sino al hábil y constante empleo de figuras musicales, de ritmos diversos, ágiles y repetidos, generalmente en pianísimo y que de en cuando en cuando se unen a los temas principales (que por otra parte más que de un carácter personal son de ambiente o de pasiones) para reforzarlos o imponerles su ritmo imperioso.

Se comprenderá fácilmente que para llegar a un resultado semejante Pizzetti posee una técnica perfecta, y al decir técnica nos referimos tanto a los procedimientos de armonización como los de instrumentación. A pesar, sin embargo, de ese conocimiento profundo de todos los recursos que se revela inmediatamente, el autor sabe mantenerse original y personal y la más absoluta sobriedad y el más perfecto equilibrio son las cualidades sobresalientes de esta composición, a pesar de tener un primer acto de líneas severas grises y angulosas, un segundo luminoso y cálido y un tercero melancólico y concitado.

"La Fedra" de D'Annunzio es la tragedia de pasiones múltiples enfermizas. La Titanide fatal es, sin embargo, una figura arrogante y majestuosa, es de elevada silueta pálida como si sus venas fueran exangües, su boca es roja como una herida viva y agitada en un temblor sensual vibra, como vibra la luz en sus pupilas glaucas. Su cabellera de hilos cobrizos y sedeños la envuelve como una aureola y cuando en u nespasmo de pasión se agita la terrible amatriz, ella se ciñe a sus curvas magníficas y parece apaciguarla en una caricia infinita. Fedra memorable, el viento que pasa entre columnas angulosas del templo, entre las ramas del monte sacro que trae las brisas marinas o los perfumes de florestas y prados, el reclamo de las tórtolas, el canto de las doncellas y el ululár de las suplicantes, las fuentes en su lenguaje de cristal todas repiten sin cesar, el nombre de la hija de Phasiphal, con amor, con terror, con odio y con anhelo. Como una racha de luz, como un torbellino de primavera Hipólito. Siegfrido griego, es un simple juguete de pasiones que no son ya las grandiosas y fetales de los padres griegos y completa el cuadro de personajes reales de la tragedia. Teseo, una simple aparición de manera que ella queda reducida a la figura eje, a la Fedra inolvidable. Asimismo ignoramos la crisis suprema, la de redención, ni siquiera se vislumbra la hoguera que sublimó un cuerpo y un alma infernal.

Bien se puede perdonar esto y algo más a D'Annunzio. El verso de ritmo noble, la imagen justa y sugerente, la riqueza de su verbo sonoro, los mil detalles que condensándose en una atmósfera rutilante idealiza sus héroes, todo ello hace olvidar el desdibujo de ciertas figuras, anacronismos y barbarismos (Fedra pasa en la época de los "siete contra Tebas" es contemporánea de Elena adolescente, época en que la civilización griega era rudimentaria, sus palacios y templos simples construcciones de madera, pues recién en el 450 a. c. comienza el florecimiento de su arquitectura y sus telas sólo las teñía el croco y la púrpura).

Pizzetti ha respetado el elemento griego tanto como D'Annunzio y el manejo de sus escalas y modos demuestra no sólo su conocimiento profundo, sino también una singular ingeniosidad que le ha permitido obtener enorme partido de ellos y así la trinodía que inicia el tercer acto es una de las páginas corales más hermosas que existan.

Señalar los momentos más felices de esta obra de una línea tan pareja es difícil, sin embargo se destacan ciertos pasajes realmente extraordinarios como el caso ya mencionado, el diálogo entre la esclava y Fedra, el final del primer acto, la entrada de Hipólito, el relato del mercader fenicio y todo el resto del segundo acto.

Obra de arte verdadera ella merece todo el respeto y su autor la corona de gloria que caldee sus sienes para que las obras que aun debe producir, tengan una inspiración madurada por el éxito.

S.

OPERA

Compañía nacional de operetas sainetes y revistas

:::: VITTONE - POMAR ::::

Hoy, a las 18, 21 y 23: Percanta que me amuraste... A las 22: El alma del tango

Platea, $ 1 por sección

TEATRO ARGENTINO

Bartolomé Mitre 1444. U. T. 1788, Libertad, C. T. 1520, Central.—Temporada de 1920

:::::::: COMPAÑIA ::::::::

FLORENCIO PARRAVICINI

A las 21: Caer en la trampa

:: MELGAREJO ::

Platea con entrada, $ 3

HOY GRAN EXITO De la comedia de F. Defilippis Novoa

La Madrecita

COMPAÑIA ARGENTINA CAMILA QUIROGA TEATRO LICEO

JUAN J. BOGLIETTI y Cía.

U.T. 420 Central — U.T. 2485 Libertad

EXAMEN de la VISTA GRATIS en CONSULTORIO OCULISTA — OPTICA BOGLIETTI — INSTRUMENTOS de INGENIERIA AVIACION y NAUTICA

TALLER MECANICO de PRECISION

1026 CANGALLO 1026

CLAUSURA DE LA TEMPORADA CON "FEDRA"

Con la segunda representación de la hermosa tragedia lírica de Ildebrando Pizzetti "Fedra", el espectáculo más completo ofrecido este año, clausuróse la temporada oficial del teatro Colón.

La protagonista señora Elena Rakouska-Serafín, afónica a las seis de la tarde, consintió en cantar su parte, abrumadora por cierto, en consideración al público porteño. Mediante una fuerte dosis de acónito, quinina y aspirina — medicamentos eficaces, pero harto peligrosos — la eximia cantatriz pudo desempeñarse con todo arte.

Necesario es valorar la abnegación y el sacrificio que tal acto significa, pues cantar en semejantes condiciones, forzando la naturaleza a base de drogas, es correr el riesgo de perder la voz para siempre. Quien es suficientemente artista, para afrontar con tanta valentía y tanto entusiasmo, peligro de tal magnitud, se merece la admiración y la gratitud del público.

Justo es reconocer que la señora Rakouska-Serafín, en el sacrificio tuvo la recompensa que lo es encarnar con tan admirable dominio escénico y comprensión musical un papel tan difícil y tan pesado; entusiasmar al auditorio con su arte, en una obra de excepción, que requiere eximios dotes trágicos y vocales: por fin poner al servicio de un autor joven, talentoso y artista, todos los dones que se poseen.

Anoche la señora Rakouska-Serafín obtuvo un magnífico éxito personal, éxito merecido, pues la eximia artista se desempeñó con el arte supremo que elogiamos ya la noche del estreno de "Fedra".

Pablo Ludicar. Cigada. Merli. Fanny Anitua. Anna Sostev-Sassone, dignos de la protagonista. Como lo hemos dicho ya este es el mejor espectáculo de la temporada; cantantes, coros y orquesta forman un conjunto digno de nuestro gran teatro municipal.

El maestro Tulio Serafín, a quien se debe ese bello resultado, dirigió anoche con su maestría habitual, siendo largamente ovacionado por la concurrencia, que junto a sus entusiastas aplausos, le despidió hasta el año próximo.

LOS ESTRENOS

"Un romance turco"

Fué recibida con francas y espontáneas muestras de aprobación esta pieza en un acto, original de Pedro E. Pico y Samuel Eichelbaum, que fuera estrenada anoche en el Buenos Aires por la compañía Muiño-Alippi.

Han construído esos autores un cuadro fuertemente exótico, pero lleno de colorido; las costumbres fielmente observadas, con sus hermetismos y supersticiones, las modalidades tan diametralmente opuestas a las nuestras — de la colonia turca—que, aunque arraigada por diversos motivos a nuestro suelo, continúa observando con escrupulosa fidelidad los modismos de su patria y el gusto, casi fanático, de su religión: todo esto ha sido trasladado a la escena del Buenos Aires con marcada exactitud y verdad.

La intransigencia religiosa, entre judíos y mahometanos, ha servido a los señores Pico y Eichelbaum para construir una trama de índole amorosa que, aunque no llega precisamente a interesar demasiado, esta bien llevada hasta el final, en que hacen que el amor se sobreponga a toda diferencia de creencias y doctrinas de religión y se erija en el único y exclusivo Dios.

Pero donde está el verdadero interés de la obrita, y lo que sus autores han tratado con más dedicación y cariño, es en la pintura de tipos y costumbres que, como decimos más arriba, ha sido hecha con gran habilidad y eficacia.

Se desarrolla la pieza que comentamos en el interior de una tienda de turcos, en un pueblo de campaña bonaerense, de manera que la casi totalidad de los personajes que entran en escena deben expresarse con la característica entonación de esos mercachifles turcos que hablan el castellano.

Además, la nota exótica ha sido reforzada (aunque un poco arbitrariamente) por una orquesta típica turca, que sorprendió gratamente a la sala, por lo novedosa y la melodía marcadamente oriental de las piezas que ejecutó.

En definitiva, una obra de mérito que ha de formar por eso entre las de mas éxito—por su honestidad y la gracia con que ha sido ejecutada—entre las que forman el repertorio muy abundante pero no muy selecto de nuestro género chico.

El elenco de Muiño-Alippi se hace merecedor a un franco aplauso por el esfuerzo que significa saltar del lunfardo criollo al árabe-castellano...

Pero individualmente se destacaron: Alippi y la Iturrá, eficacísimos; Bilbao, Drames y Muiño, correctos, y en la misma forma la Cornaro y la Catá.

El público que, como decimos al principio, recibió la obra con gran aceptación, obligó a hacer uso de la palabra a sus autores y a varios de los actores que más se habían lucido en la interpretación".

Hoy "romance turco" para rato.

Odeón

Esta noche en función extraordinaria vuelve a la escena la comedia de Benavente "Campo de armiño", con la Guerrero en el rol de Irene, marquesa de Montalbán.

Estreno en vermouth

Debido al sostenido éxito de la comedia "Mamá Clara", el estreno de las obras que tiene en cartera la compañía Rico, no puede realizarse en función nocturna, por lo cual "Toque de retirada", comedia en tres actos de Goicohea y Cordone, subirá a escena por primera vez en la sección vermouth que hará hoy a las 17.30 el citado elenco que viene actuando con tan buena fortuna en el Nuevo.

La comedia se hará con este reparto:

Dermidia, Orfilia Rico; Margarita, Silvia Parodi; Aurora, Celia Podestá; Genoveva, Angela Argüelles; Juanita, Hortensia Martínez; Armanda, Dora Ferreyra; Don Rómulo, Adolfo Fuentes; César, Félix Rico; Don Pedro, Humberto Zurlo; Arturo, I. Vitale; Raúl, F. Bastardi; José, O. Soldati.

"Los malos pastores"

Esta vigorosa obra de Octavio Mirbeau, cuya versión española, debida al conocido periodista Jorge Dowton, venía representándose en el Marconi con muy buen éxito y que hubo de ser retirada del cartel por la indisposición que viene sufriendo el actor Garza, reaparece esta noche en la escena de ese coliseo del Oeste.

Pero, en vista de que el actor nombrado no se ha mejorado aún, el rol que él desempeñaba será interpretado por Fernando Settier, elemento que acaba de incorporarse al elenco de Blanca Podestá.

No es aventurado augurarle a "Los malos pastores", una feliz reiniciación de la afortunada obra interrumpida por la causa apuntada

Beneficio de Narcisín

El miércoles celebrará su función de beneficio en la Comedia el pequeño actor Narcisín, que tanto ha aplaudido nuestro público en un año de actuación en el expresado teatro.

Con tal motivo se estrenará "El sordo-mudo".

Las vermouths de mañana

En el Liceo exhumarán la comedia de Iglesias Paz "La enemiga".

En e Apolo "El gaucho Robles", de Saldías y Casariego.

Teatro nacional

Nuevo—

En vermouth estreno de "Toque de retirada", tres actos de C. Goicoohea y Cordome. En la velada siempre "Mamá Clara", de Federico Mertens, cuyo éxito se mantiene firme.

Argentino—

Parra dará con "Melgarejo" la función de hoy. En este teatro no habrá sección vermouth. El "crack" se reserva mucho y no se prodiga... a pesar de las 166 representaciones seguidas que lleva en su haber.

Liceo—

Hoy habrá dos funciones. Por la tarde a las 17.30 vuelve a la escena la comedia de Nicodemi "La maestrina" y por la noche la pieza de Defilippis Novoa "La madrecita", estrenada recientemente con exito.

Apolo—

La comedia de Escobar "El corazón y el dinero" se representará esta noche por 5a. vez, precedida de "El hombre fácil" del mismo autor.

Politeama—

Siguen las representaciones de "La botica de enfrente", del doctor Lorusso, con el actor Serrano en el rol de protagonista.

Género chico nacional

Nacional—

En la segunda sección, que es la única que permite modificaciones de vez en vez, va hoy la pieza en un acto de Julio Escobar, "Los esclavos blancos". Las otras tres cuartas partes del programa siempre con "Tu cuna fué un conventillo".

Opera—

En segunda va "El alma del tango" el bonito sainete de Cayo, y De Bassi.

En cuanto a las otras tres secciones siempre siguen haciéndose con "Percanta que me amuraste"..., de Romero y Contursi.

Comedia española

San Martín—

Siguen las representaciones de la comedia de Fernández del Villar "La caseta de la feria", que ocupa la función de esta noche precedida del juguete cómico de Arniches "Los culpables".

Mañana domingo en matinée se repite la exitosa obra.

Victoria—

En sección vermouth pondrán hoy en escena "Amores y amoríos", de los Quintero y por la noche "La virgen loca", de Bataille.

La zarzuela

Mayo—

El barítono Martínez, del elenco de Manolo Montero, no será un Titta Ruffo, por el caudal y la potencia de la voz, ni un Stracciari en el dominio de la escena; pero se parece a éstos y a otros divos en que se sabe indisponer de vez en cuando.

Y en vista de esa indisposición que sufre aquel barítono, la compañía del barraconcito de la Avenida de Mayo se ha visto en la necesidad de no dar "El gondolero", hasta el próximo domingo.

El programa que se anuncia para hoy es el que sigue: en vermouth y segunda: "¡Vaya calor!", y en primera y tercera respectivamente "El querer de las mujeres" y "La corte de Faraón".

Conciertos

VASA PRIHODA

Mañana a las 15.30 se realizará el último concierto a precios populares de este joven violinista, con el siguiente programa:

Dvorak, Concerto in La Minore a) Allegro non troppo, b) Adagio, c) Allegro giocoso.

2o. Paganini, Concerto in Re Maggiore con cadenza originale di Sauret.

3o. a) Schubert, Ave María, b) Prihoda Polonese

4o. Sarasate, Fantasía sull'opera "Carmen" de Bizet.

Al piano la sig. Asta Doubrwska.

PEPITA SANZ

Bajo los auspicios de la Sociedad Argentina de Música de Cámara y Sinfónica y con el concurso del trío de esta sociedad formado por los profesores Gaito, Pessina y Vilaclara, dará esta noche un concierto en el Prince George's Hall, la distinguida cantante señorita Pepita Sanz.

El programa es:

Schumann, Sei bella o mia dolcezza No 24 dalla raccolta i Mirti. Jeune Fillete; Maman dites moi (Bergerettes del siglo XVII armonizadas por Wekerlin; Se tu m'ami, Pergolesi, Canción de Solveig, Grieg. Grieg, Sonata op. 13 para violín y piano; Lento, Doloroso, Allegro vivace, Allegretto tranquillo, Allegro animato; Preludios vascos, para piano, violín y violoncelo, A. Canción del Pastor Joven, B. Canción triste. C. Danza infantil. Dolor (Donostía); Rossignol (Manen); Aria de Pamina (Mozart); El majo discreto, Elegía eterna, Granados; Soledad, Canción árabe Pagans.

Cinematografía

"El puño de López"

Estreno que el próximo domingo nos ofrece Gold Program de Manuel Sáenz, es una interesante comedia dramática de cow boy y en la que su principal intérprete es el insigne Williams Desmond.

Su argumento gira en torno de los repetidos robos de que es objeto la diligencia-correo de determinado punto, y los que son llevados a cabo por la hija de un antiguo bandido, postrado en cama víctima de una enfermedad.

López (William Desmond) enamórase de una linda joven llamada Isabel Masson, que habitualmente usa traje de varón, y es la autora de los asaltos a la diligencia.

Ignora López la condición de su amada, y empéñase en descubrir al autor de tales robos, a cuyo efecto prepara de acuerdo con las autoridades un plan para hacer caer en poder de la justicia, al aprovechado bandolero.

Aliso, dueño de una renombrada taberna, esta también enamorado de Isabel sin ser correspondido por ella, ideando aquel entonces el modo de desembarazarse de López, para lo cual decide él, asaltar la diligencia y denunciar a López como autor del hecho.

Preparados los planes de cada cual en esa forma, Isabel sale como de costumbre a detener y desvalijar el coche, y Aliso dispónese a lo mismo; pero siendo el sitio donde este está apostado, el primero, por el que había de pasar el correo, quita sin saberlo a Isabel, escondida en otro lugar, la oportunidad de dar el golpe y ser herida y apresada como le ocurrió a él, que relata entonces el verdadero móvil que lo llevó a tal punto.

Entre los escogidos paisajes y escenas de pugilismo que se suceden, termina la obra con el mutuo amor de Isabel y López, salvada aquella en más de una ocasión, gracias al puño de su amado.

"A peso la docena"

En el Gaumont Theatre se pasará en privado, mañana a las 10.30, una nueva producción de la Sociedad General Cinematográfica, que se titula "A peso la docena". Interpretan la obra Carles Ray, Coleen Moore, Jack Connolly, J. P. Lockney, Otto Hoffmann y George Williams.

El programa de hoy

GRAN SPLENDID THEATRE. — Santa Fe 1860. — La sala más confortable y aristocrática. — Modernos galeotes; Un gallo y 11 gallinas, El círculo negro.

PALACE THEATRE. — Corrientes 757. — El salón más prestigioso de la capital. Actúa la misma orquesta del Palace Theatre de Mar del Plata. — Hoy, a las 14: Carlitos Chaplin, Flor del campo; Mentir por amor; La Rafale.

EMPIRE THEATRE.—Corrientes y Maipú. — Teatro de moda. — La mejor orquesta de Buenos Aires. — Hoy tarde y noche. Exito de la eminente Raquel Meller. Pathé Journal 743. Agapito agricultor; El príncipe de la avenida, El salteador enmascarado, Presentación de La Maja de Goya.

CAPITOL [illegible] — [illegible] ro 1848. — Un amor, El salteador enmascarado, El príncipe de la Avenida V.

SELECT [illegible] — [illegible] El círculo negro, Un gallo y 11 gallinas, La amiga de la rica.

[illegible] — Lavalle 931. — Arabella, la romántica, Amarilis, El [illegible] de Berbería, El ojo de la aguja, El [illegible] del dinero.

[illegible] BELGRANO — Cabildo [illegible] — Los ojos de la momia, Mentir por amor, De patitas a la calle, La santa verdad.

[illegible] — [illegible] Carlitos en su nuevo empleo, El moderno mosquetero.

SELECT BUEN ORDEN. — Bernardo de Irigoyen [illegible] Hoy tarde y noche. El recurso supremo, Su Majestad la juventud, Carlitos y la [illegible].

CRYSTAL PALACE. — Corrientes 1550. — El telón de [illegible], Recurso supremo, Robo de [illegible].

ESMERALDA — Esmeralda 443. — Cine y variedades para familias, todos los días tarde y noche. Exito de [illegible] Trío [illegible] y debut de Matilde Lara y trío Lara.

PORTEÑO — Corrientes 845 — Interesantes espectáculos de cine y variedades para familias, todos los días estrenos. Hoy, orquesta [illegible] y Eva Principe.

FLORIDA — [illegible] — Hoy de 10 a 12 m. de 14.30 a 18.15 y de 20.45 a 23 [illegible] y variedades. Hoy: Mi derecho y Am[illegible] y [illegible] de Luisa Vila y Negr. Appian.

MAJESTIC THEATRE — Todos los días tarde y noche grandes estrenos de biógrafo y variedades. — Suceso de Los [illegible].

TEATRO SOLEIL. — Corrientes esquina [illegible] 3144 [illegible] — Diariamente primera de biógrafo. Exito de la troupe Farrel y Mirko.

GAUMONT THEATRE — [illegible] [illegible] — [illegible] la conda [illegible] y 11 gallinas. [illegible] y revista Nacional N° [illegible]

THE AM[illegible]AN PALACE — Corrientes y Callao — [illegible] en Broadway, El príncipe [illegible]

TEATRO [illegible] — [illegible] Cine [illegible] Amor y [illegible] del mundo, Film Revista [illegible] actualidades argentinas, La [illegible]

[illegible] — Cangallo 77[illegible] — Amor [illegible] para maridos [illegible] niente.

MIGNON [illegible] — Juramento 1444. — La [illegible]

CINE MOD[illegible] — Corrientes 258. — Hoy, tarde y noche. Variado programa.

ELECTRIC PALACE — Lavalle 836. — Hoy, variado [illegible] con estrenos.

CINE BOLIVAR — Bolívar 1433. — Hoy, variado [illegible] con estrenos.

CINE PRESIDENTE ROCA. — Rivadavia 3753. — Hoy, Programa ameno con estrenos.

PETIT SPLENDID — Libertad 974. — Hoy interesante programa con estrenos.

CINE TEATRO PUEYRREDON. — Rivadavia número 6570 — Estrenos cinematográficos y comedias.

CINE PARK (Plaza Italia) — Variado programa.

CINE COLON DE FLORES — (Sud América 66) — El cine de las grandes películas. Programa ameno con estrenos.

CINE TEATRO PARIS — Rivadavia números 3034 42 (Velez Sarsfield) — Todos los días variado programa con estrenos.

REAL CINE — Esmeralda 435. — Variado programa.

Programa PARAGON

(BRITANNIA FILMS)

Presentará **mañana domingo** a Lew Cody y Luisa Lovely, en

EL VELEIDOSO

ó EL HOMBRE MARIPOSA

EN LOS SALONES EMPIRE, CAPITOL Y ESMERALDA

Y

CIRCUNSTANCIAS QUE CONDENAN

NOTABLE CREACION DE ANNA LEHR — EN LOS MISMOS SALONES

PROXIMAMENTE

La serie más emocionante que la cinematografía ha producido

El Cow Boy "Corazón de León"

interpretada por ANN LITTLE Y JACK HOXIE

En quince sensacionales episodios

Exclusividad Programa Paragon (Britannia Films)

TUCUMAN 692

U. T. 6938, AV.

En breve las películas de la gran marca

REALART PICTURES

Macho y Hembra

del

PROGRAMA AJURIA

MAÑANA DOMINGO 15

en los salones:

SELECT y PALACE THEATRE

Sociedad General Cinematográfica

CARRERAS DE CABALLOS

HIPODROMO ARGENTINO

LA REUNION DE MAÑANA

Comentarios y pronósticos

Bastante bueno es el programa que tenemos para mañana en Palermo y al que le sirve de base el clásico Olavarría, revancha de la Polla.

Lo único de lamentar es que el estado de la pista no permita que esa carrera se pueda efectuar en condiciones normales.

LOS COMPETIDORES DE MAÑANA

Aprontes e informaciones generales

SUS PERFORMANCES

Como hemos hecho costumbre, insertamos a continuación las dos últimas performances de los caballos que se encuentran en el programa de mañana, así como sus ejercicios respectivos, para que los aficionados puedan tener una guía que les sirva de base para la elección del candidato que a su juicio reuna más probabilidades de salir victorioso. Los distintos competidores que figuran en el programa oficial son los siguientes:

PRIMERA CARRERA
Distancia 1600 metros

COMTESSE DE NOAILLES — La hija de Sandal en sus dos últimas prsentaciones ha tenido la siguiente figuración: Fué cuarta de Cínica, Samara y Fedora en 1'34" 3|5 los 1500 metros y luego fué no placé de Punta Chica en 1'6" 4|5 los 1100 metros.
Anda regular.
ATLANTA — No placé de La Chilenita en 1'7" los 1100 metros y luego fué cuarta de La Santa María, Diamantita y Sister Fly en 1'33" 4|5 los 1500 metros.
Su presencia es dudosa.
MOLLIE — Corrió una vez siendo no placé de La Chilenita en 1'7" los 1100 metros.
Puede correr bien.
SUSSY — Fué no placé de Bacanal en 1'7" 2|5 los 1100 metros y luego fué tercera de Teloirdó, segunda Gentille en 1'35" 3|5 los 1500 metros.
Puede ganar.
LA NIEVES — Es debutante.
Anda bien.
GENTILLE — Fué segunda de Thalassa en 1'33" 3|5 los 1500 metros y luego segunda de Telodiró en 1'36" 3|5 la misma distancia.
Es ligera.
LUFFA — Corrió una vez siendo no placé de Cínica en 1'34" 3|5 los 150 metros.
Tiene buena carrera.

SEGUNDA CARRERA
Distancia 1600 metros

HURACAN — Corrió una vez siendo no placé de Romántico en 1'33" 1|5 los 1500 metros.
Es serio candidato.
JUICIOSO — Debutó siendo cuarto de Mulato, Botija y Desterro en 1'5" 1|5 los 1100 metros y luego fué segundo de Indeciso en 1'33" 1|5 los 1500 metros.
Tiene buena carrera.
FESTIVO — No placé de Pecarí en 1'39" 2|5 los 1600 metros y luego fué no placé de Desterro en 1'41" 1|5 la misma distancia.
Anda regular.
TAPADO — Es debutante.
Puede correr bien.
MAXWELL — Es debutante.
No corre.
BASILISCO — Es debutante.
Anda regular.
SEGURO — Fué tercero de Desterro, segundo Caretudo en 1'41" 1|5 los 1600 metros y luego fué no placé de Botija en 1'5" 3|5 los 1100 metros.
Es difícil.
DUNDO — Es debutante.
Puede correr bien.
PRADIER — Es debutante.
Anda regular.
BOY SCOUTS — Debutó siendo no placé [illegible] en 1'39" 2|5 los 1600 metros y luego fué segundo de Grey Spot en 1'39" [illegible] la misma distancia.
Puede ganar.
SVELTO — Corrió una vez siendo no placé en la que hicieron puesta Muley y General Smith en 1'39" 1|5 los 1600 metros.
Anda bien.

TERCERA CARRERA
Distancia 1500 metros

CARTA BLANCA — Ganó; segunda Loco milla, tercera La XII en 1'7" 2|5 los 1100 metros y luego fué tercera en la Polla de Potrancas de Papusa, segunda Democracia en 1'40" 1|2 los 1600 metros.
Puede ganar.
DESTERRO — Debutó siendo tercero de Mulato, segundo Botija en 1'5" 1|5 los 1100 metros y luego ganó, segundo Caretudo, tercero Seguro en 1'41" 1|5 los 1600 metros.
Anda regular.
NORTON — Con 51 kilos fué tercero de General Smith 54, segundo Girasol 57 en 1'37" 1|2 los 1600 metros y luego fué no placé en la Polla de Potrillos de Lepanto en 1'39" 1|5 la misma distancia.
Tiene buena carrera.
MULATO — Fué segundo de Impulsivo en 1'4" 1|5 los 1100 metros y luego ganó, segundo Botija, tercero Desterro en 1'5" 1|5 la misma distancia.
Puede andar cerca.

CUARTA CARRERA
Distancia 1800 metros

MALANDRIN — Con 53 kilos fué segundo de Revoltoso 45 en 2'40" 1|5 los 2500 metros y luego con 46 no placé de Heliotropo 43 en 2'18" 3|5 los 2200 metros.
Puede correr bien.
QUITO — Fué cuarto con 48 kilos de Bruce Lowe 51, Machucho 51 y Promisión 48 en 2'37" 4|5 los 2500 metros y luego con 50 fué tercero de Inmortal 46 segundo Elástico 54 en 2'5" los 2000 metros.
Hizo 700 metros en 44".
SCRATCHO — No placé con 52 kilos de Zeppelin 56 en 1'46" 4|5 los 1700 metros y luego con 50 no placé de Champión 45 en 1'45" 1|5 la misma distancia.
No corre.
SANGRE REAL — Con 51 kilos fué cuarto y último de Guilbert 57, Steam 60 y Banquo 48 en 2'8" los 2000 metros y luego ganó con 57, segundo Tamagno 55, tercero Malambo 57 en 1'53" 2|5 los 1800 metros.
Puede ganar.
CHAMPION — No placé con 54 kilos de Sun Rays 54 en 1'39" 4|5 los 1600 metros y luego ganó con 45, segundo Nerón 50, tercero Mac Adam II 51 en 1'45" 1,5 los 1700 metros.
Con Acosta y a la par de Gran Colecta marcó 42" 1|2. Es el favorito.
YAVERAN — Corrió una vez este año siendo con 45 kilos no placé de Laón 54 en 1'51" 2|5 los 1800 metros.
Con J. Fernández en Belgrano marcó 50" 2|5.
ESTUDIANTE — Con 52 kilos fué cuarto y último de Last Pip 52, Malandrín 54 y Somme 50 en 1'52" los 1800 metros y luego con 54 fué cuarto de Riquet 57, Diamant Bleu52 y Sin Sal 54 en 1'39" y 1|5 los 1600 metros.
Trabajó regular.
HELIOTROPO — No placé con 57 kilos de Mac Adam II 57 en 1'40" 3|5 los 1600 metros y luego ganó con 43, segundo Elástico 46, tercero Fucho 53 en 2'18" 3,5 los 2200 metros.
No corre.
CANTARELA — No placé con 55 kilos de Evocación 55 en 1'46" los 1700 metros y luego ganó con 57, segunda Bombonniére 57, tercera Manía 57 en 1'32" 2|5 los 1500 metros.
Con Pelletier trabajó bien. Les gusta.
GENERAL NIVELLE — No placé con 50 kilos de Luminar 50, en 1'51" 1|5 los 1800 metros y luego con 57 fué no placé de Mac Adam 55 57, en 1'40" 3|5 los 1600 metros.
No corre.
BANQUO — Con 48 kilos fué tercero de Guilbert 57, segundo Steam 60 en 2'8" los 2000 metros y luego con 54 fué no placé de Sangre Real 57 en 1'53" 2|5 los 1800 metros.
A la par de Cygnet marcó 44.
MICROBIO II—Con 57 kilos fué cuarto de Revoltoso 54, Inmortal 54 y Jónico 57 en 2'7" 1|5 los 2000 metros y luego con 57 fué no placé de Sangre Real 57 en 1'53" los 1800 metros.
Anda bien.
GENERAL MANSILLA—No placé con 52 kilos de Petrópolis 52 en 1'52" 2|5 los 1800 metros y luego no placé de El Pibe en 1'39" 4|2 los 1600 metros.
Con G. di Palma en Belgrano trabajó regular.
GENTLEMAN — No placé con 57 kilos de Revoltoso 54 en 2'7" 1|5 los 2000 metros y luego con 54 fué cuarto de Sangre Real 57, Tamagno 55 y Malambo III 57 en 1'52" 2|5 los 1800 metros.
Puede ganar.
JEAN PIERRE — No placé con 57 kilos de Sangre Real 57 en 1'53" 2|5 los 1800 metros y luego con 46 fué cuarto de Champión 45, Nerón 50 y Mac Adam II 51 en 1'45" 1|5 los 1700 metros.
Anda regular.
GROSELLA — No placé con 41 kilos de Quintilla 55 en 1'33" 3|5 los 1500 metros y luego con 52 fué cuarta de La Bertini 57, Diosma 47 y Massena 54 en 1'46" y 3|5 los 1700 metros.
En sus aprontes anda bien.

QUINTA CARRERA
Distancia 2500 metros

ZIG ZAG — Ganó con 58 kilos el clásico San Martín, siendo segundo y último Sun Rays 55 en 2'3" los 2000 metros y luego con 60 fué segundo en el Libertad de General Brusiloff 59 en 2'35" 1|5 los 2500 metrosc.
Con el peón trabajó bien en la partida.
FAIR PLAY — Ganó con 54 kilos, segundo General Capdevila 54, tercero y último Takecare 52, en 2'55" 3|5 los 2800 metros y luego ganó con 58, el clásico General Pueyrredón, siendo segundo y último General Brusiloff 58, n 4'15" 2|5 los 4000 metros.
Con Lema hizo la partida en 43" 2,5. Es el favorito.
BRUCE LOWE — Ganó con 51 kilos, segundo Machucho 51, tercero Promisión 48, en 2'37" 4|5 los 2500 metros y luego con 58 fué no placé de Lady Ada 56, en 2'41" 3|5 la misma distancia.
No corre.
MOLOCH — Con 60 kilos fué segundo en el clásico Vicente L. Casares, de General Brusiloff 55 en 2'36" 3|5 los 2500 metros y luego ganó con 60 el Maipú, segundo y último Clamor 60 en 1'11" 3,5 los 1200 metros.
Puede ganar.
TOURS. — No placé con 60 kilos de Lady Ada 49, en 2'38" 1|5 los 2500 metros y luego ganó con 53, segundo Lady Ada 50, tercero y último Iup! 52, en 2'40" 1|5 la misma distancia.
En Belgrano y a la par de Democracia marcó 43" 2|5. Es difícil.

SEXTA CARRERA
Distancia 2000 metros

PAPUSA. — Ganó con 57 kilos, segunda Beba 57, tercera Colecta 54, en 1'41" 2|5 los 1600 metros y luego ganó la Polla de Potrancas, segunda Democracia, tercera Carta Blanca, en 1'40" 1|2 la misma distancia.
Puede ganar.
BABA. — Con 57 kilos, fué segunda de Papusa 57, en 1'41" 2|5 los 1600 metros y luego fué no placé en la Polla de Potrancas, de Papusa en 1'40" 1|2 la misma distancia.
Anda regular.
HUENU. — Con 54 kilos fué segunda en el clásico Condesa, de Marchiness II 52, en 1'38" los 1600 metros y luego fué no placé en la Polla de Potrancas de Papusa en 1'40" 1|2 la misma distancia.
Puede ganar.
THALASSA. — Debutó ganando, segunda Gentille, tercera y última Salsa Picante, en 1'33" 3|5 los 1500 metros y luego fué cuarta en la Polla de Potrancas de Papusa, Democracia y Carta Blanca en 1'40" 1|2 los 1600 metros.
Su presencia es dudosa.
MELANCOLICA. — Fué tercera en el clásico 25 de Mayo de Huenú, segunda Democracia en 1'31" 3|5 los 1500 metros y luego fué no placé en la Polla de Potrancas de Papusa en 1'40" 1|2 los 1600 metros.
Es difícil.
DEMOCRACIA. — No placé en el clásico Zubiaurre, ganado por Lepanto, en 1'39" los 1600 metros y luego fué segunda en la Polla de Potrancas de Papusa en 1'40" 1|2 la misma distancia.
Es buena candidata.
CARTA BLANCA. — Ver la tercera carrera.
Puede correr bien.
CECI. — Debutó ganando, segunda Huenú, tercera Comtesse de Noailles en 1' 3|5 los 1000 metros y luego fué segunda de Carmuchita en 1'33" 3|5 los 1500 metros.
Reaparece muy bien preparada.
GRAN COLECTA. — Con 54 kilos fué tercera de Papusa 57, segunda Baba 57, en 1'41" 2|5 los 1600 metros y luego ganó, segunda La XII, tercera Cara Sucia en 1'33" 1|5 los 1500 metros.
Puede andar cerca.

SEPTIMA CARRERA
Distancia 1600 metros

RETRUCO. — Ganó con 57 kilos, segundo Castelar 50, tercero y último Telele 57 en 1'37" 3|5 los 1600 metros y luego con 53, fué no placé de Agasajo 53, en 1'38" la misma distancia.
Anda regular.
ROSAL II. — Con 59 kilos fué segundo de General French 62, en 1'37" 1|5 los 1600 metros y luego con 47, fué segunda de Royal Admiral 54, en 1'38" 3|5 la misma distancia.
Con el peón trabajó como para ganar.
LUCKY DAY. — Fué cuarto con 47 kilos de Royal Admiral 54, Rosal II 47, y Sapristi 44, en 1'38" 3|5 los 1600 metros y luego con 51, fué no placé de Poolvis 48, en 1'40" la misma distancia.
No corre.
OLD KING. — No placé con 50 kilos de Chacotón 48, en 1'38" los 1600 metros y luego con 50, fué segundo de Agasajo 53, en 1'38" la misma distancia.
Es serio enemigo.
STEAM. — Con 50 kilos fué no placé de Chacotón 52, en 1'40" 1|5 los 1600 metros y luego con 50, fué cuarto de Poolvis 48, Esdepaja 51 y Fucho 52, en 1'40" la misma distancia.
Puede andar cerca.
SAPRISTI. — Con 44 kilos fué tercero de Royal Admiral 51, segundo Crampón 53 en 1'38" 3|5 los 1600 metros y luego con 44, fué tercero de Royal Admiral 54, segundo Rosal II 47, en 1'38" 3|5 la misma distancia.
Con Acosta marcó 43" 1|5. Es el sport.

OCTAVA CARRERA
Distancia 2200 metros

POPE — No placé con 58 kilos de Amarrete II 46 en 2'19" los 2200 metros y luego con 54 fué no placé de Heliotropo 43 en 2'18" 3|5 la misma distancia.
Puede correr bien.
AGASAJO — Con 56 kilos fué segundo de Pescadito 49 en 1'39" 3|5 los 1600 metros y luego ganó con 53, segundo Old King 50, tercero Palmerín II 47 en 1'38" la misma distancia.
Les gusta mucho.
LADY ADA — Ganó con 56 kilos, segundo Revoltoso 41, tercero Iup! 59 en 2'41" 3|5 los 2500 metros y luego con 50 fué segunda de Tours 53 en 2'40" 1|5 la misma distancia.
Con el peón aprontó en 49". Es gran candidato.
JORNALERO — No placé con 49 kilos de Agasajo 50 en 1'38" los 1600 metros y luego fué no placé con 50 kilos de Centauro 54 en 2'40" 3|5 los 2500 metros.
No corre.
BOSFORO — No placé con 47 kilos de Chacotón 48 en 1'38" los 1600 metros y luego con 50 fué segundo de Centauro 54 en 2'40" 3|5 los 2500 metros.
Con G. di Palma marcó 45".
MALANDRIN — Ver la cuarta carrera.
Anda regular.
HELIOTROPO—Ver la cuarta carrera.
Puede ganar.

Las carreras de productos

A no ser por el clásico Olavarría, estas pruebas como la mayoría de las que se vienen disputando no tienen importancia alguna.

POTRANCAS PERDEDORAS

C. de Noailles — Esta hija de Sandal, ya no es enemiga en categoría alguna.
Trabajó en la partida sin novedad.
Atlanta — Es una hija de Druid muy brava, que ha corrido sin mayor éxito hasta ahora y que en privado no se desempeña mal.
Heligoland — Puede en esta compañía conducirse discretamente. Anda bastante regular.
Con Bastías trabajó bien.
Mollie — Es una hija de Flores que ha disputado una carrera sin mayor éxito, pero que en esta oportunidad puede conducirse mejor.
Con G. di Palma se desempeñó regular.
Sussy — Viene corriendo sin tener mayor figuración, y difícil es que logre realizar progresos, pero en esta compañía es tan candidata como la mejor y después del apronte que hizo esta mañana en Belgrano marcando 44" es un punto alto de matar.
La Nieves — Debutante. Por Del Valle y La Rico. Puede ser la sorpresa de la carrera, pues anda bastante bien.
Gentille — En su última presentación fué segunda de Telodiró con una largada muy desfavorable. Inspira en esta oportunidad gran confianza a su caballeriza.
Dirigida por el jockey Lema hizo 700 metros en 45" 1|5.
Luffa — Ha disputado una sola carrera, conduciéndose regular. En esta oportunidad es tan candidata como la mejor.
En su ejercicio de hoy marcó 45".

POTRILLOS PERDEDORES

Huracán — Para vencer a este hijo de Papanatas, será necesario que sus contrarios corran mucho.
El representante del stud Don Laguna se encuentra en excelentes condiciones.
Con Berazategui hizo la partida en 44" 1|2.
Juicioso—De acuerdo con su performance de segundo de Indeciso, es el pupilo del stud Prisionero el candidato obligado de la carrera.
Con Torterolo hizo 700 metros en 42" 4|5.
Festivo — No creemos en su figuración, por mas que un día haya corrido sin opinión, y otro día con una montaña de boletos.
Aprontó regular.
Tapado — Debutante. Por Old Man y Verona II, del stud Guayabos.
En sus ejercicios se desempeña como para tener buena figuración.
Maxwell — Otro debutante, hijo de Graet Scot y Las Damas, que se desempeña como para poder correr con éxito.
Hizo 700 metros en 45" 1|2.
Basilisco — Por Chambertin y Comadreja. Es bastante ligero y puede correr bien.
Con O. González hizo la partida suave.
Dundo — Ha sido preparado por el entraineur Trescazes como para ganar en breve.
Dirigido por Lema y a la par de El Ñato hizo 700 metros en 44".
Pradier — Es otro debutante capaz de correr bien, pero difícilmente ganar.
Fué aprontado por el jockey Cichetti marcando 44" en 700 metros.
Boy Scout — Su ultima carrera no puede ser mejor. Si el compañero de Charol fuera capaz de repetir esa performance, sería un punto alto de matar.
Con el jockey Altamiranda hizo la partida en 43" 3|5.
Svelto — Este representante del stud El Huérfano puede ser el encargado de la sorpresa.
Ayer en Belgrano con T. N. Fernández, se desempeñó bien.

PRODUCTOS GANADORES

Carta Blanca — La representante de la Petite Ecurie, si cumple su compromiso en esta carrera, ha de ser seguramente la ganadora.
Con Pelletier y a la par de Murriña, marcó 42" 1|5.
Desterro — Como que no haya barro, su chance ha de ser nula.
Con S. U. Morales hizo la partida en 44".
Norton — Es lógicamente el candidato obligado de la carrera. El hijo de Nítrico si bien no ha tenido figuración en la Polla, en esta compañía es muy distinto.
En Belgrano con J. Dolan, hizo la partida en 43" 2|5.
Mulato—Ha realizado ciertos progresos el hijo de Pimental, pero sin embargo es algo difícil que en estas distancias logre ganar.
Aprontó regular.

EN EL OLAVARRIA

Papusa — La ganadora de la Polla ha seguido sin novedad y si bien dispensa tres kilos a sus adversarios en la distancia de 2000 metros puede competir con éxito, y si la pista estuviese en condiciones anormales, entonces mejoraría su chance.
Con Torterolo y a la par de Supertax marcó 43" en la partida.
Babá — La hija de Old Man si bien es bastante regular, parece ser inferior a las contrarias que lleva en la oportunidad.
Dirigida por Englander y a la par de Heliotropo con Torrilla, hizo 700 metros en 43".
Huenú — La representante del stud El Trébol si la pista está en condiciones normales es una gran candidata.
Fué ensayada por Altamiranda con
Thalassa — Ha seguido en muy buenas condiciones. La hija de Your Majesty en pista buena debe mejorar su carrera de la Polla.
Melancólica — A la hija de Jardy no le vemos mayores probabilidades, en esta compañía.
Trabajó regular.
buen resultado.
Democracia — Repitiendo su carrera de la Polla, la hija de Jardy debe ser la ganadora del clásico de mañana, en cualquier estado que esté la pista.
Fué trabajada a la par de Tours haciendo 700 metros en 43" 2|5 en Belgrano.
Carta Blanca — De acuerdo con su perfomance en la Polla, la hermana de Canóra tiene muy buenas probabilidades.
Con Pelletier y a la par de Murriña, empleó 42" 1|5 en 700 metros.
Ceci — Ha sido colocada por su entrainuer en el máximum de estado. La hija de Your Majesty si bien no ha alternado nunca con esta clase de adversarias es muy capaz de proporcionarnos una sorpresa.
Fué trabajada por Fenucci en 44".
Gan Colecta — Nos parece algo difícil que en esta compañía la pupila del stud San Paquito pueda competir con éxito.
A la par de Champion, marcó 42" y 1|5.

EL CLASICO BELGRANO

Un encuentro interesante

Afortunadamente, el estado de la pista parece que no va a influir mayormente, desde que cuando mucho podrá encontrarse ligeramente pesada.

Fair Play será, como es natural, el favorito de LA EPOCA y sin arriesgarnos a un comentario peligroso, preferimos esperar el resultado de esta carrera, la cual, por la forma anormal en que puede correrse, su resultado a lo mejor puede correr la misma suerte.

El hijo de Your Majesty que hoy ha hecho un excelente ejercicio, lleva de compañero a Zig Zag, a los efectos de los boletos, pero, en realidad, el hijo de Val d'Or es muy capaz de ser el encargado de ponerlo a prueba.

Moloch, por otra parte, es en este tiro un punto muy alto, y Tours será presentado a la espera de lo que pueda ocurrir.

GENERAL SMITH

Este hijo de Juez de Paz inspira siempre al entraineur Bentancour ilimitada confianza.

Hoy, dirigido por Juan Fernández, hizo 700 metros, a la par de Petillant, conduciéndose en forma satisfactoria.

UNA CARRERA COMPLICADA

Ha de ser, seguramente, el premio Cabaret, una de las pruebas más difíciles de solucionar en la tarde de mañana.

El preferido de la opinión será, sin embargo, Champión, que termina de reaparecer con buen éxito y que hoy, dirigido por Máximo Acosta y a la par de Gran Colecta, se desempeñó bastante bien en su apronte.

Como enemigo del hijo de Calepino, aparecen en primer término Cantarela, que ha realizado notables progresos y que hoy aprontó muy bien; Heliotropo, si se deciden por ésta; Microbio II, Malandrín y el mismo Sangre Real.

EN EL HANDICAP DE LA MILLA

Rosal II será nuestro candidato

Los concurrentes de esta carrera serán reducidos, y entre ellos sobresale Rosal II, que termina de perder una carrera injustamente.

El hijo de Flores, que hoy aprontó con su peón, demostrando encontrarse en plena posesión de sus medios, lleva de adversarios a Old King y Sapristi, que reciben buenas ventajas en el peso.

FARMAN

Ha seguido en buenas condiciones

El hijo de Ol Man, después de su compromiso de la Polia, en donde de'raudo las esperanzas de su caballeriza, ha seguido en buenas condiciones y, seguramente, reaparecerá en los 2.000 metros del clásico Rivadavia, donde puede ocupar uno de los puestos de preferencia.

Esta mañana, dirigido por el jockey Francisco Arcuri, cubrió 700 metros en 44" 2|5, completamente a voluntad.

DEBENTURE

Reaparecerá en breve

Este hijo de Dropmore se viene conduciendo muy bien en todos sus ejercicios y no tardará en reaparecer, para ver sin puede obtener su primera victoria; aunque ya la tuvo, recordarán los aficionados que fué distanciado...

Dirigido por el jockey N. Berazategui, esta mañana cubrió la partida en 43" 1|5.

ZIEM - LAON

Floreo en 1.600 metros

Estos representantes del stud Los Yuyos siguen cumpliendo sus ejercicios con toda regularidad.

Ziem, el regular hijo de Larrea, se ha puesto hermosísimo con el descanso que se le ha dado, y en cuanto reaparezca dará que hacer.

Dirigidos, respectivamente, por los jockeys R. V. Lanatti y Celestino Finucci, esta mañana fueron floreados en 1.600 metros, conduciéndose satisfactoriamente.

FICO

Sigue bien

El hijo de Volta, después de su última carrera, donde se condujo admirablemente, ha seguido en muy buenas condiciones de training, y se apresta a conquistar su segunda victoria, que nos parece no tardará en llegar.

Esta mañana, dirigido por el jockey A. Grassi, cubrió 700 metros en 42" 1|5, excelente tiempo por el estado en que se encontraba la pista.

CERINA

700 metros en 42" 2|5

La hija de Saint Wolf viene cumpliendo sus ejercicios con toda regularidad y en cuanto reaparezca debe conducirse muy bien.

La pensionista del entraineur Bartolomé Olivieri empleó esta mañana 42" 2|5 en recorrer la partida a que fué sometida, dirigida por el peón.

ARPILLERA

Anda mucho

La tordilla de Ambrosio Elnen parece que se ha largado a correr, y no tardara en obtener una nueva victoria, pues en todos sus ejercicios se desempeña cada vez mejor.

Esta mañana, dirigida por el jockey Manuel Lema, hizo 700 metros en 44" 3|5.

CARMUCHITA

Se desempeña admirablemente

La hija de Diamond Jubilee viene completando su estado, como lo demuestra en cada nuevo ejercicio a que es sometida, donde se conduce cada vez mejor, y no tardará en hacer su rentrée, para obtener otra victoria.

Esta mañana, con la monta del jockey Borean, fué pasada suavemente en 700 metros, desempeñandose muy bien.

HEMOS OIDO DECIR...

Que la pista mañana ha re encontrarse ligeramente pesada y que en esas condiciones la carrera clásica pierde de nuevo interés.
—Que en esta oportunidad Papusa sera la favorita, con todo que dispensa dos kilos, pero que es conveniente no olvidarse que cuando triunfó en la Polla se atribuyó su victoria al estado de la pista.
—Que Democracia ha sido llevada en una forma en su training que nada se puede predecir sobre su actuación.
Que su caballeriza cree, sin embargo, que ha de rehabilitarse de su reciente derrota.
—Que Huenú siempre que la pista se encuentre en condiciones normales ha de producir una gran carrera.
—Que Ceci puede ser la encargada de una sorpresa.
—Que en la carrera de potrancas perdedoras, Gentile o Sussy son las señaladas a adjudicarse su primera carrera.
—Que Juicioso es el candidato que se destaca en la de potrillos.
—Que Huracán es, sin embargo, un enemigo de consideración.
—Que Boy Scouts, si repite su última carrera, puede andar cerca.
—Que entre Carta Blanca y Nortón la cosa se presenta muy difícil.
—Que el hijo de Nítrico corre mucho y puede obtener finalmente su segunda victoria.
—Que en la cuarta carrera, Champion lleva todas las probabilidades de su parte.
—Que Cantarela ha realizado muy buenos progresos y puede producirse una excelente performance.
—Que Sangre Real y Maladrín pueden andar proximos a los ganadores.
—Que existe verdadera expectativa por presenciar el encuentro de Fair Play con Zig Zag, y Moloch en el clásico Belgrano.
—Que, a pesar de la forma en que se impuso el representante del stud Los Rosales en el clásico Pueyrredón, muchos desean este nuevo encuentro para tecen atribuirle los méritos que se le han dado a raíz de aquella victoria.
—Que en el handicap de la milla, Rosal II no lleva más enemigos que Old King.
—Que en la carrera del desquite Agasajo, a pesar de la listancia, debe volver a imponerse a voluntad.
—Que con Lady Ada se corren una fija.

CLAMOR

Correrá con 70 kilos

El excelente hijo de Fisherman cumplirá su compromiso el próximo domingo en el handicap de velocidad, en donde, a pesar de los 70 kilos, debe obtener una nueva victoria, pues el único enemigo que lleva el Diamond Red, al cual le dispensa 30 kilos, ¡Poca cosa!

Esta mañana, dirigido por el jockey Máximo Acosta, fué ejercitado, conduciéndose como él acostumbra a hacerlo.

TINY

El crack de la pasada temporada parece que le cuesta trabajo volver por sus buenos tiempos, pero puede ser que para la fecha de la Copa de Oro esté en plena posesión de sus medios, como así lo esperan en su caballeriza.

Esta mañana, dirigido por el jockey T. N. Fernandez, y a la par de Quena, con su colega Altamiranda, cubrieron 700 metros en 44" 2|5, pero a voluntad.

BRUJO-MIGUELITO

Se desempeñan bien

Estos pensionistas del entraineur Fausto Gómez se ejercitan con toda regularidad a fin de que puedan reaparecer en breve, en las mejores condiciones posibles.

Esta mañana, dirigidos por M. Lema en el hijo de Calepino, y J. Fernández en Miguelito, cubrieron 700 metros en 42" 1|5.

HER MAJESTY - FIUME

Andan bien

Los defensores del stud Avear cuyos nombres sirven de epígrafe a estas líneas, no pueden estar más lindos de aspecto y no tardarán en correr, pues en todos los ejercicios a que son sometidos se desempeñan muy bien.

Dirigidos por los jockeys Máximo Acosta en la hija de Your Majesty, y Acevedo en Fiume, hicieron esta mañana un simple ejercicio de salud.

DEL ENTRAINEUR J. TORTEROLO

Patitieso — El hijo de Pipermint viene recuperando su estado rápidamente, y dentro de breve tiempo estará en condiciones de disputar cualquier carrera. Dirigido por Domingo Torterolo, hizo una partida, conduciéndose bien.
Pretal—Con el mismo profesional cubrió 700 metros en 45", pero completamente a voluntad. Este hijo de

Cocktail Kola
Secrestat

Pipermint está en las mismas condiciones que el anterior.
Grey Fox—El caballo blanco fué ejercitado esta mañana con el mismo profesional, portándose bien. Si recupera su estado, reaparecerá en la Copa de Oro.
Pellizco—Que forma el terceto de los hijos de Pipermint de los pupilos de Juan Torterolo, también reaparecerá en breve, para conducirse como acostumbran a hacerlo sus compañeros de caballeriza.
Esta mañana, dirigido por el jockey S. U. Morales, cubrió 1.000 metros, conduciéndose satisfactoriamente.

CABALLOS RECOMENDADOS

Primera carrera—Gentille, Sussy.
Segunda carrera — Juicioso, Huracán.
Tercera carrera — Norton, Carta Blanca.
Cuarta carrera — Champión, Cantarela.
Quinta carrera — Fair Play, Zig Zag, Moloch.
Sexta carrera — Papusa, Democracia.
Séptima carrera — Rosal II, Old King.
Octava carrera — Agasajo, Lady Ada.

DESENVUELTO - Gral. HAIG

En los 700 metros

Torterolo piloteando a Desenvuelto, y Morales con Gral Haig, se encargaron de someterlos a un trabajo sobre 700 metros, que recorrieron ea buen estilo.

El hijo de Craganour, que defiende los colores del Chapadmalal, está listo para ser presentado en público en fecha breve, cifrando en él muchas esperanzas.

CARICATO-GENERAL FRENCH

Trabajos en la partida

Caricato piloteado por Torterolo, y Morales en General French, fueron trabajados en la partida general con buen resultado.

Ambos animales se encuentran bien preparados, y en lo que se refiere al primero, hay la esperanza en su caballeriza de verlo reaparecer y rehabilitarse de sus últimas carreras.

PARA EL ROSARIO

Salen hoy las principales autoridades del Jockey Club

Con motivo de disputarse la Polla de Potrillos y de una invitación especial del Jockey Club Rosario, sa-

MONTAS Y COMPETIDORES

PREMIO BOTAFOGO (1918)
Primera carrera — 1600 metros
A las 13 y 45

C. de Noailles	3 56	A. Boreán
Atlanta	3 56	R. Cara'jal
Heligoland	3 56	J. Bastías
Molle	3 56	G. diPalma
Sussy	3 56	E. Canesa
Las Nieves	3 56	T. Torrilla
Gentille	3 56	M. Lema
Luffa	3 56	D. Englander

PREMIO MOLOCH (1919)
Segunda carrera — 1600 metros
A las 13 y 45

Huracán	3 56	N. Bera'tegui
Juicioso	3 56	M. Acosta
Festivo	3 56	J. Bastías
Tapado	3 56	A. Grassi
Maxwell	3 56	no corre
Basilisco	3 56	O. González
Seguro	3 56	S. Ruiz
Dundo	3 56	M. Lema
Pradier	3 56	R. V. Lanatti
Boy Scout	3 56	M. Alta'da
Svelto	3 56	T. N. Fer'dez

PREMIO DALMACIA (1917)
Tercera carrera — 1500 metros
A las 14 y 15

Carta Blanca	3 55	R. Pelletier
Desterro	3 54	D. Torterolo
Norton	3 54	J. Dolán
Mulato	3 54	R. V. Lanatti

PREMIO CABARET (1917)
Cuarta carrera — 1800 metros
A las 14 y 45

Malandrín	4 55	R. Cara'jal
Quito	6 55	M. diBlase
Scratcho	7 52	no corre
Sangre Real	4 52	A. Boreán
Champion	4 52	M. Acosta
Yaverán	4 52	J. Fer'dez
Estudiante	4 52	E. Peñaloza
Heliotropo	4 50	no corre
Cantarela	4 49	R. Pelletier
Gral. Nivelle	4 49	no corre
Banquo	5 54	9 C. Fenucci
Microbio II	4 49	A. Grassi
Gral. Mansilla	4 49	G. diPalma
Gentleman	4 49	K. X.
Jean Pierre	5 59	T. Torrilla
Grosella	4 47	X. X.

PREMIO BELGRANO (Clásico)
Quinta carrera — 2500 metros
A las 15 y 15

Zig Zag	5 62	D. Torterolo
Fair Play	4 60	M. Lema
Bruce Lowe	4 60	no corre
Moloch	6 62	F. Arcuri
Tours	5 62	J. Fer'dez

PREMIO OLAVARRIA (Clásico)
Sexta carrera — 2000 metros
A las 15 y 45

Papusa	3 55	D. Torterolo
Baba	3 55	D. Englander
Huenú	3 55	M. Alta'da
Thalassa	3 55	R. Car'jal
Melancólica	3 55	P. Cichetti
Democracia	3 55	M. Lema
Carta Blanca	3 55	R. Pelletier
Ceci	3 55	C. Fenucci
Gran Colecta	3 55	M. Acosta

PREMIO SU MAJESTAD (1918)
Séptima carrera — 1000 metros
A las 16 y 15

Retruco	4 54	G. Ardouin
Rosal II	4 52	E. Amu'tegui
Lucky Day	4 51	no corre
Old King	5 51	F. Arcuri
Steam	5 50	R. Rivero
Sapristi	4 46	M. Acosta

PREMIO CARTAGENA (1919)
Octava carrera — 2200 metros
A las 16 y 45

Pope	5 55	A. Verduri
Agasajo	4 54	M. Alta'da
Lady Ada	6 53	R. Rivero
Jornalero	5 50	no corre
Bosforo	5 50	G. diPalma
Malandrín	4 45	M. Acosta
Heliotropo	4 45	T. Torrilla

"Casino Pigall"
MAIPU 340 - U. T. 7149 Libertad
Grandioso local de diversiones
Con las dos afamadas orquestas, Criolla y Norte Americana

CINEBRA
Bols
SU COLOR AMBAR PALIDO COMPRUEBA SU VEJEZ

SERVIDAS POR LARREA
EN VENTA PARTICULAR
New York, por Greenan y Ada Nay, ganadora de más de 20 carreras, madre de Juan Carlos Gómez (ganador de clásicos) y de Newmoon (ganadora).
Charming Girl, por Bridge of Canny y Charming Polly, ganadora de dos carreras.
Foxi, por Druid y Fátima, madre de Sussy.
La Duse II, por Valero e Hibernia, por Orbit (ganadora), madre de Leicester (ganador).
Copla, por Valero y Estrella del Sud, por Orbit (propia hermana de Richepin).
NO SERVIDAS
Ayalancha, por Millenium y Mínima, ganadora de numerosas carreras.
Rebelión, por Larrea y Asolada.
EN TRAINING, COMPLETAMENTE SANAS
Newmoon, 4 años, por Larrea y New York, ganadora de dos carreras en Montevideo.
Sussy, 3 años, por Larrea y Foxy, por Druid. Verlas Blandengues 2359.
Tratar: A. J. Livingston. — San Martín 201. De 11 a 12.
13,120.

ANTIQUARY — WHISKY ESPECIAL — EL GRAN FAVORITO
E. M. DE SANTA COLOMA CHACABUCO 319
Cognac Bisquit Dubouché

PRONOSTICOS DE LA PRENSA PARA LA REUNION DE MAÑANA EN PALERMO

	1.ª carrera	2.ª carrera	3.ª carrera	4.ª carrera	5.ª carrera	6.ª carrera	7.ª carrera	8.ª carrera	MES DE AGOSTO Gan.	Pla.	N/c.	Gan.	Pla.	N/c.
La Epoca	Gentille	Juicioso	Norton	Champion	Fair Play	Papusa	Rosal II	Agasajo	211	102	43	11	5	1
La Unión	Gentille	Juicioso	Norton	Champion	—	Papusa	Rosal II	Agasajo	202	99	51	10	4	3
El Diario	Luffa	B. Scout	Norton	Champion	Fair Play	Papusa	Sapristi	L. Ada	194	98	63	13	5	4
Tit Bits	Luffa	Juicioso	Nortón	Champión	Fair Play	Papusa	Sapristi	L. Ada	193	102	62	13	5	4
La Voz Argentina	Gentille	Juicioso	Nortón	Champión	Fair Play	Democracia	O. King	L. Ada	170	96	93	9	4	8
La República	Gentille	Juicioso	Desterro	Cantarela	St. LosRo'les	Papusa	Rosal II	Agasajo	166	91	76	12	5	7
Guarino	Sussy	Huracán	Desterro	Malandrín	St. LosRo'les	Thalassa	Steam	Agasajo	153	85	72	8	5	6
Vida Ilustrada	C. Noailles	Juicioso	C. Blanca	Cantarela	Moloch	Democracia	Rosal II	L. Ada	152	99	85	9	4	3
El Tribuno	Gentille	Juicioso	Desterro	Champión	St. LosRo'les	Thalassa	Rosal II	Bosforos	150	96	59	8	3	5
El Heraldo	Heligoland	Juicioso	Desterro	Gentleman	St. LosRo'les	Baba	Rosal II	Pope	150	50	62	2	5	7
Il Roma	Gentille	Juicioso	Desterro	Cantarella	St. LosRo'les	Babá	Sapristi	Agasajo	147	85	80	6	5	9
Italia del Popolo	C. Noailles	B. Scout	Banquo	Nortón	St. LosRo'les	Huenú	O. King	Heliotropo	143	105	89	6	4	6
Le Courrier de La Plata	Sussy	B. Scout	Desterro	S. Real	St. Los Ro'le	Huenú	O. King	Heliotropo	140	85	72	7	2	6
Giornale d'Italia	Gentille	Juicioso	Nortón	S. Real	St. LosRo'les	Democracia	O King	L. Ada	139	87	84	8	5	6
El Oeste	Gentille	Tapado	Mulato	Estudiante	Moloch	Democracia	Steam	L. Ada	135	96	89	8	3	6
Buenos Aires Herald	Luffa	Juicioso	Desterro	S. Real	St. Los Ro'le	Huenú	O. King	Heliotropo	135	80	91	5	4	5
El Diario Español	Heligoland	Juicioso	Mulato	Champión	Moloch	Ceci	Rosal II	Heliotropo	133	100	78	5	4	7
Revista Sportiva	Luffa	Tapado	C. Blanca	S. Real	Moloch	Democracia	Rosal II	L. Ada	133	95	80	8	3	5
La Palabra de San Martín	Gentille	Juicioso	Nortón	Champión	F. Play	Democracia	O. King	L. Ada	128	82	61	5	6	4
Azzaman	Gentille	Huracán	Desterro	Malandrín	St. LosRo'les	Babá	Steam	Agasajo	128	76	66	10	6	4
El Argentino de La Plata	Luffa	Huracán	Nortón	Champión	St. Lo-Ro'les	Papusa	Sapristi	Pope	126	81	78	7	4	5
La Tarde de La Plata	Gentille	Svelto	Desterro	Malandrín	F. Play	Papusa	Sapristi	L. Ada	126	69	85	7	3	2
Fray Mocho	Gentille	B. Scout	Nortón	Champión	F. Play	Papusa	Sapristi	L. Ada	125	92	70	6	1	7
De La Plata Zeitung	Gentille	B. Scout	C. Blanca	Champión	St. LosRo'les	Papusa	Rosal II	Agasajo	125	84	97	5	3	3
La Patria degli Italiani	Luffa	B. Scoutt	Nortón	Champión	F. Play	Papusa	Sipristi	L. Ada	123	92	82	4	3	6
Le Journal Francais	Luffa	B. Scout	Nortón	Champión	F. Play	Papusa	Sapristi	L. Ada	120	98	82	6	6	7
La Gaceta de España	Luffa	B. Scout	Nortón	Champión	F. Play	Papusa	Sapristi	L. Ada	118	81	77	5	3	5
O'Balilla	Gentille	Juicioso	Nortón	Champión	F. Play	Democracia	O. King	L. Ada	116	84	107	5	2	10

Pidan la exquisita y deliciosa cerveza de Verano - - - - - - -

"QUILMES CRISTAL"

len esta tarde con destino a esa los señores SaturninoJ J. Unzué, Arturo R. Bullrich, Carlos E. Madero, Alberto Palacio Costa y J. Llobet, que representan a nuestra primera institución hípica.

La carrera del desquite

A pesar del aumento de distancia que repreesnta para Agasajo, habi tuado a los handicaps de la milla, no creemos que encuentre mayor resistencia entre los adversarios que le han correspondido en la última carrera.

El hijo de Diamond Jubilée dirigido por Altamiranda esta mañana hizo 700 metros en 43", demostrando encontrarse en perfectas condiciones y siendo sus principales adversarios Lady Ada, que anda bien, y Heliotropo, que termina de adjudicarse una carrera análoga a esta.

APRONTES DE LA TARDE

Moloch — Que debe intervenir mañana en el clásico Belgrano y cuyo estado es insuperable, dirigido por Arcuri hizo 800 metros en 47" y 3|5.

Gentleman — Con Altamiranda hizo la partida en 43" 3|5.

Muy Linda — Con Borean marcó 36".

Diamantita — Con G. di Palma hizo 700 metros en 43" 1|5.

Petite Chouttc — Con Altamiranda hizo 700 metros en 45" 1|5.

Sin Dejar Rastro — Dirigido por Borean hizo 700 metros en 43" 4|5.

Maya — Co nel peón hizo la milia en 43" 2|5.

Chester — Con T. N. Fernández hizo la partida en 42" 3|5.

Festejada — Marcó 43" 2|5 con Altamiranda.

Bacanal — Con Altamiranda cubrió la partida en 43" 1|5.

Castañera — Hizo idéntico ejercicio a su compañero.

Lancetazo — Con Borean cubrió la milla en 1'42".

Bizcotín — Con G. di Palma 700 metros en 43" 1|5.

APRONTES GENERALES

Galán—El hijo de Saint Wolf no ha de tardar en obtener una nueva victoria. Esta mañana, dirigido por C. Fenucci, cubrió 1.000 metros en 1'3" 2|5.

Agridulce—Que no tardará en reaparecer, con la monta del aprendiz Peñaloza hizo 700 metros en 42" 4|5.

La Bertini—Que hoy se encontraba en su gloria por estar en el barro, cubrió 700 metros en 45", dirigida por el peón.

Belmonte—El hijo de Asturiano con el descanso que se le está dando viene recuperando sus energías un tanto perdidas. Dirigido por Borean pasó 700 metros en 44".

Jacinta—Que no tardará en adjudicarse algún handicap de fondo, con la monta de Verduri hizo 700 metros en el recomendable tiempo de 42" y 1|2.

Le Poilú—El hermano de Crocus parece que ha progresado algo. Con el peón cubrió 700 metros en 52".

Castelar—El hijo de Pelayo viene adelantando poco a poco. Con Santiago Gómez hizo 700 metros en 45".

Gaffeuse—La hija de Craganour no tardará en salir de perdedora, pues en todos sus ejercicios se conduce satisfactoriamente. T. N. Fernández fué el encargado de pasarla en 70 0metros, marcando 44" 2|5.

Lahore—La hija de Folleto cubrió esta mañana la partida en 44" 2|5 con la monta de Coronel.

Chimborazo—Con el mismo profesional hizo 700 metros en 42" 1|5. Anda muy bien este hijo de Charming.

Es un hecho comprobado

que no pocas enfermedades encuentran, en los mismos pacientes, los mejores aliados para que el mal prospere.

Las hemorroides, por ejemplo, constituyen una de esas afecciones que ostentan tan singular privilegio, y la causa es perfectamente explicable. La naturaleza de esta enojosa enfermedad, determina, en la mayor parte de los atacados, el propósito de mantenerla oculta, y esta circunstancia favorecía enormemente el desarrollo de la afección e infligía un cruento suplicio a los pacientes, quienes, librados a sus propios medios, generalmente ineficaces, sufrían en silencio sin poder libertarse de las garas del flagelo, hasta que, a modo de terrible epílogo, sobrevenía a veces la gangrena, como consecuencia de la estrangulación hemorroidal, o intervenía apresuradamente el bisturí, en dolorosísima operación de posibles consecuencias graves.

Pero, por suerte, la ciencia salió brillantemente al encuentro del arduo problema, y, en una de sus maravillosas síntesis, consiguió encerrar la virtud terapéutica, capaz de acabar de raíz con tan penosa dolencia. He aquí cómo surgió Noridal, milagroso específico que constituye uno de los más notables éxitos de la moderna farmacopea, y que ha venido a redimir a los que sufren esa cruel enfermedad llamada hemorroides, poniendo a su alcance el modo de extirparla definitivamente sin correr los peligros de la intervención quirúrgica.

Noridal es un medicamento de comprobada eficacia contra las hemorroides y se halla dispuesto en pomos terminados por una cánula con orificios, que distribuye la pomada en todos sentidos, con lo cual se evita el peligro de adquirir infecciones, al servirse de los dedos para aplicar el remedio, com ocurre con el uso de los dolorosos y antihigiénicos supositorios.

Hipódromo de San Martín

LA REUNION DE MAÑANA

Bastante interesante es el programa que nos presenta esta institución para la reunión a efectuarse mañana.

La primera carrera se largará a las 9.30, saliendo el tren especial de la estación Retiro a las 8 y 10.

Competidores y montas para la reunión de mañana

Primera carrera—Distancia, 1.300 metros. — Duro y Parejo 56 kilos, A. Oubiña; Huno 56 J. Pérez; Alsaciano 56, A. Torres; Jazmín 56, J. Avila; San Wich 56, F. Carreone; Royal Emperor 56, J. Quiroga; Miquelón 56, R. Manzoni; Don Severo 56, no corre; Ivan Way 56, X. X.; Masinisa 56, X. X.; Juliano 56, R. Martínez; Fierabás 56, D. Canmareri; Chanticleer 56, X. X.; Sevillano 56, X. X.; Gialdini 56, X. X.; Lacónico 56, H. R. Naselli; Patética 54, X. X.; Loving Girl 54, X. X.; Miss Pankhurts 54, D. Fernández; Wild Rose II 54, X. X.; Cabrera 54, J. I. Lencinas; Espartilla 54, S. Solís.

Segunda carrera—Distancia, 1.400 metros. — Gialdini 56 kilos, J. Quiroga; Tartuffe 56, E. Cabrera; Don Pelagio 56, J. Arlandini; Referee 56, X. X.; Aliado 56, J. M. Pena; Fortunatus 56, A. Aguilera; Jubiloso 56, X. X.; Aguaribay 56, R. Suárez; Pampa 56, X. X.; Moderno 56, X. X.; Kentucky 53, N. Olmos; La Pellerina 54, P. Claverie; La Búlgara 54, X. X.; Macana 54, J. Avila; Mme Wolf 54, P. Lanzetti; Matraca 54, M. Caballero; Dragonera 54, X. X.; Rambla 54, C. L. Fernández; Kitilipi 53, R. Martínez; Hábil III 53, J. M. Ochoa; La China 51, P. Ibarra.

Tercera carrera — Distancia, 1.300 metros. — Monseñor II 69 kilos, M. Caballero; Marpessa 60, J. Lagomarsino; Velero 54, C. L. Fernández; Chanticleer 54, X. X.; Lobezno 50, A. Aguilera; La Cigarrona 47, J. M. Pena; Armonioso 47, N. Olmos; Oberdán 46, X. X.; Bombón II 46, J. Avila; Integro 45, P. Lenzotti; Capri 45, E. Cabrera; Eco 41, X. X.; Invasor II 40, S. Solís.

Carta carrera — Distancia, 1.200 metros. — Kilowatt 56 kilos, R. Sánchez; Albacete 56, A. Arance; Pa Los Patos 56, M. Meléndez; Varonil 56, A. Aubiña; Mercurio III 56, P. Lenzetti; Baulito 56, O. Suárez; Matasiete 56, R. Suárez; Kuru Nancú II 54, G. Morales; Blondina 54, X. X.; Mignon 54, . Aguilera; Kuka Real 54, J. Lagomarsino; Andarín 52, X. X.

Quinta carrera — Distancia, 2.200 metros. — Alsaciano 62 kilos, A. Torres; Moonlighter 62, J. Pérez; Gin Gin 61, J. Avila; Oberdán 59, J. Lagomarsino; Sánchez 59, A. Aguilera; Higlandman 58, X. X.; Lamento 58, S. Solís; Alfanje 55, E. Ruiz; Sidra 52, D. Fernández; Madisón 52, R. Garín; Horse Power 46, X. X.

Sexta carrera — Distancia, 1.400 metros. — Cáspita 57 kilos, J. Avila; Cantora 54, E. Cabrera; Modesta II 54, A. Oubiña; Espartilla 51, P. Ibarra; Bélgique 51, X. X.; Sidra 51, D. Fernández; Emelina 51, X. X.; Sabatina 48, P. Claverie; Humber 48, J. Arlandini; Maledteta 48, J. M. Pena; Step Girl 48, J. Lagomarsino; Carola 45, A. Aguilera; Cartela 45, P. Lenzetti; Patética 42, X. X.; Miss Pakhurts 42, E. Ruiz; Cetra 42, X. X.

Quinta carrera, 1800 metros — Conspirador 58 k., X. X.; Rezongón 58, F. Pérez; Sans Coeur 58, X. X.; Xingú 58, R. Gutiérrez; Conroy 58, J. Quinteros; Lastpool 58, J. Dufour; Fenómeno 58, X. X.; Letargo 58, H. Rotta; Galante 58, E. Calistro; Linnet 58, J. Cerano; Triana 56, X. X.; Mazamorra II 56, J. San Martín; Suzana 56, A. Suárez; Ansiosa 56, X. ç.; Milton II 55, F. Pérez; Inkerman 55, X. X.; Jawell 53, C. Rossi; Chimenta 53, X. X.

Sexta carrera, 1200 metros—Alep 59 k., M. Gutiérrez; Macuco 59, F. Pérez; Buen Tiempo 59, E. Blanco; Tío Lila 59, J. Raggio; Fliying French 59, P. Dufour; El Pacho 59, T. Castro; Kamakurá 59, A. Fernández; Comte 59, J. Ponce; Tanguero 59, P. Caballero; Alfajía 57, A. Lhuillier; Triestina 57, S. Gómez; Piscuete 56, X. X.; Quedan 56, J. San Martín; Gral. Alvear 56, B. Páez; Melever 56, A. Giroldi; Royal First Son 53, X. X.; Sacarina II 54, X. X.; Afufa 54, C. Tadei; Turro 53, E. Cantero; Potentado 53, D. Navas; Valdourita 51, E. Bossi; Humorada 51, J. Brindo.

Séptima carrera, 1400 metros — Javeline 57 k., J. Cerano; Insula II 56, A. Lhuillier; Flor de Cardo 55, E. Cantero; Fiereza 53, J. Brindo; La Conflagración 51, J. San Martín; Prise 51, F. Pérez; Viaraza 50, T. Castro; Comilla II 50, X. X.; Amica 50, A. Suárez; Rossie Cheeks 50, X. X.; Dear Lassi 49, E. Villarreal; Afufa 49, dudosa; Byzentine 48, J. Martínez; Leña Seca 49, A. Polola.

Hipódromo de Temperley

LA REUNION DE MAÑANA

Con un programa de siete pruebas se realizará mañana una buena *reunión matinal*.

La primera carrera se largará a las 9.30 horas, saliendo trenes de Constitución desde las ocho, cada cinco minutos.

Competidores y montas para la reunión a efectuarse el domingo 15 de agosto próximo:

Primera carrera, 1400 metros — Periodista 61 k., J. San Martín; Jervilla 60, S. Gómez; Fastidio II 59, H7. Rotta; Irish Springy 57, A. Lhuillier; Espartillar 57, A. Polola; Unionero 55, J. Ledesma; Aneiros 54, B. Páez; Charleroi 53, T. Castro; Piono 52, X. X.; Lena 52, X. X.; Veterano 49, D. Navas; Comunal 48, J. Raggio; Juancito 48, P. Dufour; Clavileño 48, X. ç.; Kaseina 48, A. Suárez.

Segunda carrera, 1300 metros — Lucerito 56 k., E. Calistro; Estentor 56, F. Pérez; Nelumbo 56, A. Suárez; Bonel 56, V. Neira; Inkerman 56, P. Dufour; Ñandubay 56, J Rodríguez; Lemberg 56, A. Giroldi; Río IV 56, X. X.; Milton II 56, X. X.; Malerada 54, ç. X.; Jawell 54, C. Rossi; Catata 54, X. X.; Josefa 54, X. X.; Chimanta 54, J. San Martín; Búlgara II 54, J. Gauna; Chala 54, F. Cisneros; Lady Sun 54, A. Polola.

Tercera carrera, 1000 metros — Aura Sí 56 k., E. Amestoy; Ermitaño 56, J. Brindo; Bare 56, P. Almaia, Musulman 56, A. Lhuillier; Lars 56, E. Calistro; Apullan 55, F. Cisneros; Estirado 56, A. Polola; Gorrita 56, A. Suárez; La Martina 54, X. X.; Chicha 54, J. Alcorta; Matará 54, X. X.; Fernando 54, V. Mercado;; Hide Away 54, X. X.; Hirona 54, X. X.

Cuarta carrera, 1300 metros — Stellaris 56 k., J. San Martín; Juramento 56, J. Brindo; Pacará 55, J. Raggio; Don Pablo II 55, F. Pérez; Fels 52, X. X.; Toto XIII 49, E. Villarreal; Machucon 49, A. Lhuillier; Insula II 49, X. X.; Conrado 48, A. Fernández; Setenta y Cinco 47, X. X.; Mouj k 47, J. Alcorta; Wellington II 46, A. Suárez; Rossie Cheks 44, X. X.; Juaneca, J. Martinez; Ruin, X. X.

Mercado de productos agrícolas

Los negocios de la semana

Precios corrientes

Trigo — Los industriales operaron sobre este artículo con regular actividad, pero manteniendo siempre una actitud de expectativa.

Los precios no señalan en el cierre cambio alguno.

Maíz amarillo — Dentro de un ambiente algo más favorable se desarrollaron en el transcurso de la semana última los negocios sobre este grano. La demanda por parte de la exportación fué más activa y como, por su parte, operara el consumo con bastante interés, los precios se entonaron y aun cuando ayer estuvieran más flojos, en el cierre señalan una mejora que puede estimarse en 20 centavos.

Sin duda alguna, el futuro de este mercado depende de la importancia que acusen los arribos con relación al interés que demuestren las casas exportadoras.

Entraron 170.809 bolsas; en la otra semana 220.491.

Maíz colorado — Las cotizaciones que obtuvo este grano no difirieron mayormente de las del amarillo, habiendo operado los fideeros sobre esta variedad con regular interés.

Maíz morocho — Los lotes superiores bien definidos en su variedad, que son aquellos que se utilizan en el consumo de los studs, fueron objeto de una regular demanda y en consecuencia las cotizaciones quedan con un aumento de 30 centavos.

Avena. — Debido al interés con que operaron sobre esta forrajera, tanto el consumo como las casas exportadoras, los negocios se desarrollaron en medio de un ambiente sostenido y en mérito a ello los precios cierran con una mejora que puede estimarse en 30 centavos.

Las entradas alcanzaron a 28.972 bolsas, contra 19.950 en la semana anterior.

Cebada. — No se produjeron cambios de importancia en las operaciones de esta forrajera, con relación al estado que expusiéramos en nuestro último numero. Los arribos fueron regularmente abundantes, pero estuvieron compensados por la importancia de la demanda, quedando los precios con un aumento de 20 centavos.

Llegaron 2.965 bolsas; en la semana precedente 2.954.

Centeno — La considerable disminución registrada en los arribos dió margen para que los negocios se desarrollaran en medio de un ambiente de destacada firmeza. Ante una regular demanda, los precios fueron entonándose y en el cierre acusan una mejora que puedo estimarse en un peso y medio moneda legal.

Entraron 1.186 bolsas; en la otra semana 4.934.

Lino. — En los primeros días de la semana se mantuvo en los negocios efectuados sobre este oleaginoso la reacción que se registra a fines de la anterior. Pero luego los exportadores volvieron a mostrarse un tanto retraídos y en consecuencia los precios nuevamente declinaron, quedando en el cierre sin cambios dignos de señalarse.

Las entradas alcanzan a 44.966 bolsas, contra 28.198, en la semana anterior.

Nabo. — La abundancia de las entradas por una parte y la menor actividad de los industriales por otra, determino en el mercado un tono tranquilo y debido a ello las cotizaciones cierran sin variación alguna.

Durante la semana, llegaron 5.486 bolsas; en la precedente 2.989.

Maní. — Continuó siendo poco propicia la situación, para los negocios de este oleaginoso. Los industriales siguieron operando en forma muy limitada, lo cual contribuyó a que se acentuara la flojedad de los precios, que vuelven a señalar una baja de un peso y medio para el maní de Córdoba y de un peso para el de Tucumán.

Llegaron 12.171 bolsas, contra 8.981 en la otra semana.

Alpiste — Los negocios de este artículo se efectuaron en un ambiente más favorable que en la semana pasada. Pudo observarse por parte de los compradores del consumo mayor interés en la demanda y a ello se debió que las cotizaciones ofrecieran una destacada firmeza, cerrando con un aumento que puede estimarse en un peso y medio moneda legal.

Las entradas alcanzaron a 3.008 bolsas, contra 2.646 en la semana anterior.

Semilla de alfalfa — En general el mercado estuvo inactivo. Por artículo superior, es decir, semilla que no fuera de riego, libre de cuscuta y de cualquier otra impureza, se notó algún interés, vendiéndose pequeños lotes, pero sin mejora en los precios. En cambio, no hubo interés alguno por semillas de riego o que fueran de calidad regular o inferior.

Entraron 4.450 bolsas; en la otra semana 5.606.

Porotos — Dentro de un ambiente flojo, se negoció en los últimos días este artículo. La abundancia de mercadoría disponible, a lo que se agregan los importantes arribos, determinaron para los precios del poroto de manteca, tanto de la nueva como de la vieja cosecha, una baja de 10 centavos, quedando sin variantes las cotizaciones de los "caballeros", de Salta y Mendoza, de los "triguitos" y los "tapes".

Llegaron 2.871 bolsas; en la semana precedente 989.

Patatas — Ha seguido notándose en el mercado de este tubérculo un ambiente de suma flojedad, derivado de la importancia de los arribos que cubren las necesidades del consumo y de la exportación. En consecuencia, los precios de las distintas variedades experimentaron un nuevo descenso de 20 centavos.

Las entradas alcanzaron a 124.336 bolsas, contra 136.139 en la semana anterior.

Pasto — Fardo grande — Tal como lo vaticináramos en nuestro último número, la plaza se mantuvo desanimada y queda con prespectivas muy poco favorables, en razón de que los arribos fueron muy numerosos, lo cual determinó en los precios una baja que puede estimarse en cinco pesos por cada mil kilogramos y aun así se tropezaba con dificultades para su colocación.

Los más castigados en sus cotizaciones son siempre los pastos regulares y mezcla, pues los superiores, aunque con una pequeña baja, siempre cuentan con interesados, lo que no sucede con los otros.

Fardo chico — En iguales condiciones se efectuó la venta del pasto en este enfarde, aunque debemos señalar que hasta los buenos sufrieron una sensible baja.

Entraron 19.259 fardos grandes y 67.941 chicos, contra 15.629 y 29.664 respectivamente, en la otra semana.

Harina. — Por los motivos que son ya bien conocidos, los panaderos operaron en *forma muy limitada*, tratando solamente de cubrir las necesidades del momento. Debido a ello, los precios se mantienen en su anterior nivel, habiendo descendido 50 centavos las cotizaciones de los subproductos.

Llegaron 19.587 bolsas de harina, 4.214 de ofrecho y 6.363 de afrechillo, contra 24.785, 4.395 y 2.463, respectivamente, en la semana anterior.

Círculos y sociedades

Círculo "Florilegio"—Este círculo ha renovado su comisión administrativa que ha quedado compuesta por los señores siguientes: presidente, F. Azzollini; vice, R. Masid; secretario, A. D. Claudio; pro, F. Cumella; tesorero, J. Stagni; pro, A. Brigante; vocales: C. Azzollini, V. Amadeo, P. Quaranta y C. Castelli.

El 21 de agosto del corriente mes dará este círculo un gran festival artístico danzante en el salón Colonia Italiana.

C. R. El Recomendado — Baile, el 15 de agosto, de 20.45 a 24.30, en Paraná 555.

C. Z. — Efectuará dos matinés, esta tarde y mañana a las 17.30, en el salón Sáenz Peña 242.

Club Social La Maroma — Mañana domingo, gran matinée a las 16, en Chile 1567.

Farmacias de turno para mañana

Seccion 1a., Tucumán y Maipú, Sarmiento 581, Corrientes 719, 2a. de Mayo y Viamonte; 2a., Defensa 192, Méjico y Bolívar, Moreno 800, 3a., Cerrito 743, Talcahuano y Sarmiento, Suipacha 477; 4a., Avenida de Mayo y Tacuarí, Santiago del Estero y Moreno, Lima y Méjico; 5a., Viamonte 1700, Rivadavia 1519, Corrientes y Ayacucho, Callao 393, 6a., Cevallos y Chile, Belgrano 1700, Sáenz Peña y Alsina, Alsina 2002; 7a., Cangallo y Andes, Pueyrredón y Viamonte, Pueyrredón 53, Corrientes 2402; 8a., Alberti y Méjico, Moreno y Pichincha, 9a., Anchorena 800, Corrientes y Gallo, Cangallo 3601; 10a, Rivadavia y Colombres, Belgrano y Loria, 11a., Río de Janeiro 1186, Corrientes 4169, Diaz Velez y Pringles; 12a., San Juan y Quintino Bocayuba, Rivadavia y Senillosa, Provincias Unidas y Senillosa, Belgrano y Quintino Bocayuba, 13a., Paraguay y Esmeralda, San Martín 908; 14a., Defensa 1292, Estados Unidos y Chacabuco, Carlos Calvo 691; 15a., Rodríguez Peña y Vicente López, Junín y Santa Fe, Santa Fe y Libertad, 16a., Bernardo de Irigoyen y San Juan, Brasil 966, Santiago del Estero y San Juan, 17a., Santa Fe y Laprida, Pueyrredón y Juncal, Santa Fe 2229; 18a., Cochabamba y Pichincha, Carlos Calvo y Cevallos, San Juan 1799, Independencia 1800; 19a., Charcas y Cánning, Las Heras 2999, Charcas y Coronel Diaz; 20a., Independencia y Rioja, San Juan 2795, Pavón y 24 de Noviembre, Boedo y Tarija; 21a., Warnes 500, Triunvirato 30; 23a., Rivadavia 6961 y 7462, Directorio 2763, Pedro Gozena y Malvinas, Sud America y Canalejas, Rivadavia 6156; 24a., A. Brown 1059, Lamadrid y A. Brown, 25a., Segurola y San Eduardo, Avda. Gaona 3502, Azul y Remedios, P. Unidas y Ensenada; 26a., Brandsen y Montes de Oca, Patricios 935, 27a., Cabildo 702, Paraguay y Bompland, San Salvador y Arruabel, Conde y Aviles, Federico Lacroze, Conde, 28., San José y Brasil, Velez Sarsfield 99; 29a., Cabildo 2402 y 1901, Cramer y Echeverria, Blandengues 2299; 30a., Patricios 1223; 31a., Cullen y Bucarelli, Colodrero y Nahuel Huapí; 32a., Santo Domingo 2647, California 2202, Montes de Oca y California; 33a., Federico Lacroze 3801, Triunvirato 1201, Avda. San Martín 1501; 34a., Rioja 1999, Caseros 3402, Chiclana 2909, Almafuerte 695; 35a., Helguera 3107; 36a., Avda. La Plata 1796, Avenida Sáenz 991; 37a., Habana 3800, Avenida San Martín 3562; 38a., Villa Lugano, Provincias Unidas 6100; 39a., Cabildo 3501; 40a., Rivadavia 10.728, Rivadavia 9502; 41a., Santa Fe 4544, Serrano y Guatemala; 42a., Avenida Gaona 999, Rojas y Méndez de Andes; 43a., Canning y Rivera, Gazcón y Alvarez, Rivera 1315, Cabrera 4802.

Aduana de la Capital

OFICINA DE REMATES, EN EL

Galpón 8 de Catalinas Norte, a las 15 del día 20 del corriente se procerá a la venta por orden del señor Administrador de 47 kilos algodón pintado, 288 kilos molinillos para café, 29 cajones papel, 3 cajones accesorios para automóviles, 7 cajones candados, 4 cajones alambre de hierro para encuadernadores, 1 cajón juegos de goma para hacer avisos, 4 cajones discos para grafófonos. Todas estas mercaderías provenientes de avería. Por otros informes, dirigirse a esta oficina.— **El Jefe.**

Adolfo Bullrich y Cía.

Shorthorn de Duncan y Rawes—

Selecto lote de 10 toros Shorthorn importados a nuestra consignación por el señor Robert L. P. Duncan y por los señores J. e I. Rawes; se rematarán

El **viernes 20 de agosto, a las 14 y 30**, en nuestro patio, San Martín, 254, previa exhibición. Comisión a cargo de los compradores. Otros informes y catálogos, solicítense en nuestra casa. — Adolfo Bullrich y Compañía. v. A. 19.

Lincoln de Shepherd.—

Un buen lote de 20 carneros Lincoln, procedentes de conocidas cabañas del Reino Unido, importados por el señor Joseph shepherard, se rematarán

El **miércoles 18 de agosto, a las 14 y 30**, en nuestra casa, San Martín, 254, previa exhibición. Comisión a cargo de los compradores. — Adolfo Bullrich y Cía. v. A. 17.

José M. de Yriondo y Cía.

AUTOMOVILES Y CAMIONES, remataremos el viernes 20 de agosto de 1920, en la calle Pozos 841-57.

2 Camiones ingleses "Hallford" de 5 6 toneladas, completos, con carrocería, recién recibidos, costaron pesos 20,000 m|n. c|u., se venden por orden de un Banco.

1 Automóvil F. I. A. T., doble faetón, 4 cilindros, 7 asientos, completo, recién recibido de Italia, tipo Ster.

1 Automóvil "National", 12 cilindros, regio, doble faetón, 7 asientos, ruedas de alambre, alumbrado y arranque eléctrico, completo.

1 Automóvil "National", 6 cilindros, doble faetón, 7 asientos, ruedas de alambre, alumbrado y arranque eléctrico.

1 Chasis para camión de 5 6 toneladas, marca "Hansen", 4 cilindros.

1 Camión marca "Boby" (Belga), 4 cilindros, para 1.500 kilos de carga, completo con carrocería.

1 Camión marca "Panhard Levasser, 4 cilindros, carga 1 200 kilos, con carrocería.

1 Automóvil doble faetón, marca **"Züst"**, 4 cilindros, 7 asientos.

3 Automóviles doble faetón, marca **"Allen"**, 4 cilindros, con alumbrado y arranque eléctrico.

1 Automóvil furgón, marca **"Guillermina"**, francés, 4 cilindros, carga 1.000 kilos.

2 Chassis: 1 marca "De Dion Bouton" y otro "Brazier".

1 Voiturette **"Báby"** y varios otros.

Entre los autos que se detallan, hay varios nuevos y los demás en perfecto estado.

Pueden verse en la calle Pozos 841 todos los días.

Grandes Oportunidades. Comisión 8 o|o, seña 5 o|o. — **José M. de Iriondo y Cía.**

13|453 v. agosto 17.

CASA D'HUICQUE

248 ESMERALDA 250

CAFES y TES

Exijan los cupones-obsequio al efectuar compras

U. T 3258, Libertad

TALLER DE GRABADOS
SELLOS DE GOMA
— DE —
ALEJ. N. BARES
U.T. 3726 AV.
BUENOS AIRES
686 - BMÉ. MITRE - 686

LA INMOBILIARIA

Primera Compañía Argentina de Seguros Generales

Capital y Reservas
$ c|l. 14.237.948.34

VIDA
INCENDIOS
ACCIDENTES DEL TRABAJO
GRANIZO
CRISTALES
MARITIMOS

Local provisorio:

SARMIENTO 632

por reedificación de su propiedad de la calle San Martín.

LUZ

POTENTE Y BARATA

Pidan datos o catálogos a la Compañía Argentina de Alumbrado a Alcohol. **DEFENSA 429**, Buenos Aires

CONVOCATORIAS

"LA FINANCIERA". — SOCIEDAD ANONIMA. — Maipú 428. — Segunda convocatoria. — No habiéndose presentado las acciones necesarias para la asamblea extraordinaria que debía verificarse el día 11 de agosto corriente, se convoca a los señores accionistas para la nueva reunión que tendrá lugar el día 21 del mismo mes, a la hora 15, en el local de los señores V. S. Lobato y Cía., calle Rivadavia número 639, a fin de tratar la siguiente

ORDEN DEL DIA:

1.o Considerar y resolver sobre la situación creada por la elección hecha en la asamblea ordinaria anterior, celebrada el día 8 de mayo ppdo., en lo que se refiere a la designación de mayor número de miembros titulares, por un año, que los anunciados en la convocatoria, caso de considerarse conveniente la confirmación de ese acto, hacerlo en legal forma, y caso de que se entienda que debe rectificarse aquella resolución, designar los reemplazantes de los titulares que por esa resolución cesaren.

2.o Proceder a la elección de un director titular en reemplazo del señor Antonio F. de Castro, que renunció y de dos directores suplentes, en reemplazo de los señores Pedro Oradarena y J. J. Cueto, que renunciaron.

3.o Nombramiento de dos accionistas para firmar el acta de la asamblea.

Se previene a los señores accionistas que a los efectos de constituir la asamblea, deberán depositar sus acciones en la caja de la sociedad, con anticipación por lo menos, de tres días al fijado para la reunión, debiendo estar éstas al corriente con sus cuotas y ser poseedor de ellas, como mínimum, con tres meses de antigüedad, ya sea por suscripción o transferencia.

La dirección general dará recibo de las acciones y constancia de haber cumplido con éstos requisitos.

Buenos Aires, agosto 7 de 1920. — Roberto Gulli, presidente, Honorio F. Luque, director delegado. 13|401 v. ag. 21.

"LA INMOBILIARIA". — COMPAÑIA ARGENTINA DE SEGUROS GENERALES. — Por resolución del Directorio y de acuerdo con lo dispuesto por el artículo 39 de los estatutos, se convoca a asamblea general ordinaria, a los señores accionistas de esta sociedad, para el día 25 de agosto de 1920, a las 15 horas, en el local de la Compañía, calle Sarmiento 632, para tratar la siguiente

ORDEN DEL DIA:

1.o Lectura y consideración de la Memoria del Directorio, Balance e Inventario del XXVI Ejercicio, vencido el 30 de junio ppdo.

2.o Acordar el dividendo a distribuirse.

3.o Elección de 4 directores en reemplazo de 4 salientes.

13 384 v. agosto 25.

SOCIEDAD COOPERATIVA DE RIEGO DE [illegible] Limitada. — Convocatoria. — De acuerdo con lo dispuesto por el art. [illegible] de los estatutos de la sociedad y [illegible] del Código de Comercio, se convoca a los señores accionistas para la asamblea general ordinaria que tendrá lugar [illegible] de corriente mes, a las [illegible] Avenida de Mayo 605, a fin de tratar la siguiente

ORDEN DEL DIA.

1.o Confirmar o renovar el Directorio de la sociedad.

2.o Designación de dos accionistas para aprobar y firmar el acta de la asamblea.

Buenos Aires, 3 de agosto de 1920. —El Directorio. 13 385 v. agosto 20.

COMPAÑIA DE TRANVIAS ELECTRICOS [illegible] — Se convoca a los señores accionistas a la asamblea general ordinaria que por resolución del directorio celebrará el día 26 de agosto a las 16, en la calle Rivadavia número 1245 (altos), para tratar la siguiente

ORDEN DEL DIA

1.o Lectura y consideración de la memoria, aprobación del inventario, balance general, cuenta de ganancias y pérdidas, correspondiente al ejercicio terminado el [illegible] de junio próximo pasado.

2.o Informe del síndico.

3.o Elección de tres directores titulares por dos años en reemplazo de los salientes por terminación de mandato, señores Juan B. Mizraquy, Carlos T. Becu e [illegible] y de los suplentes por dos años, una en substitución del señor Enrique Santamarina y otro en reemplazo del señor Juan Chapar que falleció.

4.o Elección de síndico titular y suplente.

De acuerdo con lo dispuesto en el artículo 31 de los estatutos, se previene a los señores accionistas que para poder asistir a la asamblea deberán con anticipación de tres días por lo menos al señalado para su celebración hacerse inscribir en la secretaría de la sociedad calle Rivadavia 1245 (altos), depositar sus acciones o recibos bancarios de los títulos en depósito, retirar la tarjeta de entrada y la memoria correspondiente, todos los días hábiles de 16 a 17 y los sábados de 10 a 12. — Buenos Aires, agosto de 1920. — **El Directorio.** **13|413 v. 24 ag.**

COMPAÑIA FRANCO-ARGENTINA DE TRANSPORTES AEREOS, S. A. — Por resolución del directorio y de acuerdo con el artículo [illegible] de los estatutos de la compañía, convoca a los señores accionistas a asamblea general extraordinaria, que se celebrará el día sábado 28 de agosto de 1920, a las [illegible] horas en el local de la [illegible], Florida 44, a objeto de considerar la siguiente

ORDEN DEL DIA:

[illegible]

— **El gerente.** 13 v. 25 ag.

REFINERIA ARGENTINA — SOCIEDAD ANONIMA — Bmé. Mitre 531 — Convocatoria. — De acuerdo con el artículo 24 de los estatutos de la sociedad, se cita a los señores accionistas para la asamblea general [illegible]

ORDEN DEL DIA

[illegible]

Buenos Aires, 7 de agosto de 1920. [illegible] v. agosto 31.

LA CROMO HOJALATERIA ARGENTINA.— [illegible]

ORDEN DEL DIA

[illegible] v. agosto 27.

"LA CROMO — HOJALATERIA ARGENTINA" [illegible]

Reforma de los estatutos. [illegible]

Nota. Para tener derecho a votar de acuerdo con el art. 37 de los estatutos, deberán depositar las acciones hasta cinco días antes del fijado para la asamblea.

13 441 v. agosto 27.

"LA ARGENTINA" — SOCIEDAD ANONIMA [illegible]

ORDEN DEL DIA:

1.o Consideración de la memoria y balance general correspondientes al ejercicio [illegible] de año [illegible]

2.o Elección de tres directores titulares por dos años, de tres suplentes por el término y de un síndico y su suplente por el ejercicio 1920-1921.

3.o Designación de dos accionistas para aprobar y firmar el acta.

Al efecto, los señores accionistas deberán depositar [illegible] en la caja de la sociedad [illegible] las respectivas boletas de depósito, hasta tres días antes del arriba fijado, para la celebración de la asamblea.

Buenos Aires, 11 de agosto de 1920. Tomás E. de Estrada, presidente.

13 444 v. agosto 31.

BANCOS

The National City Bank of New York

Fundado en 1812 posee actualmente recursos que exceden de $ 1.000.000.000 dólares y 53 sucursales, incluyendo las de su afiliada International Banking Corporation

BUENOS AIRES

San Martín [illegible] y Rivadavia 1111

Rosario de Santa Fe Córdoba [illegible]

BANCO FRANCES DEL RIO DE LA PLATA (Reconquista [illegible]) — Sucursales: [illegible] de Santa Fe, Bahía Blanca [illegible]

[illegible]

BANCO DE LONDRES Y RIO DE LA PLATA. — [illegible]

[illegible]

BANCO ESPAÑOL DEL RIO DE LA PLATA — Casa matriz [illegible] — Buenos Aires

Capital suscrito [illegible]

Capital realizado [illegible]

Fondo de reserva [illegible]

Prima a cobrar [illegible]

SUCURSALES EN EL EXTERIOR

Barcelona [illegible] burgo [illegible] Río de Janeiro [illegible] Vigo.

SUCURSALES EN EL INTERIOR

Adolfo Alsina, Bahía Blanca [illegible] Córdoba [illegible] del Plata, Mendoza [illegible] Rafaela, Rivadavia [illegible] San Nicolás, San Pedro [illegible] Santa Fe [illegible] yos y Tucumán.

AGENCIAS EN LA CAPITAL

N.o 1, Pueyrredón 185, [illegible] Brown 1201, [illegible] Cabildo 2527, [illegible] Corrientes y Anchorena, [illegible] Ríos 1145, [illegible] Rivadavia [illegible] Bernardo de Irigoyen 1500.

CORRESPONSALES DIRECTOS EN TODOS LOS PAISES

ABONA:

En cuenta corriente . . . [illegible]
Por depósitos a plazo fijo a 30 días . . . [illegible]
Id. id. id. a 60 días . . . [illegible]
Id. id. id. a 90 días . . . [illegible]
Id. id. id. a 6 meses . . . [illegible]
Id. id. id. mayor plazo . . . [illegible]
Id. id. en Caja de Ahorros desde $ 10 m|l. hasta $ 20.000 c|l., después de 60 días. [illegible]

COBRA:

En cuenta corriente . . . [illegible]
Descuentos generales . . . [illegible]

Buenos Aires, [illegible] de octubre de 1919. Joaquín Herrandis, gerente general.

PROFESIONALES

ABOGADOS

Estudio del
Dr. Andrés Ferreyra
Abogado
Lavalle 1312 U. T. 4240 Libertad

Dr. Arturo A. Parody Núñez
ABOGADO
Horas de trámites, de 14 a 17. — [illegible] las, de 17 a 19
Avenida de Mayo 634. — [illegible]

Dr. Fernando Saguier
Estudio: Florida 449
U. T. 6087 (Avenida)

Dr. Hipólito Leys
Estudio: Lavalle 930 U. T. 3908 [illegible]

Dr. Domingo E. Salaberry
Defensa 188

Luis R. Burgos
ABOGADO
Capital Federal, Lavalle 1282, La Plata, 60 No. 524, y Dolores, [illegible] 537. F. C. S. V. 807, [illegible]

Dres. Juan Luis Ferrarotti y Homero H. P. Soldano
ABOGADOS
PARANA 372 - U. T. 6474, Libertad

MEDICOS

ANALISIS LABORATORIO Y FARMACIA Abierto Día y Noche
SUIPACHA 477 DOCTORES **NELSON**
U. T. 316, Libertad

Laboratorio de Análisis Clínicos
Atendido personalmente por los Drs. ALBERTO V. ANTOLA Y LUIS DORREGO
Anexo. Farmacia "San Antonio". U. T. 3347, Liber. CORRIENTES 1700

Dr. Enrique T. Susini
Especialista de la A. N. Ex asistente de las clínicas Hajek y Wenman de Viena. [illegible] regreso de Europa ha reabierto su consultorio. Nariz, garganta y oídos. Enfermedades de la voz y la palabra, cancer. [illegible] 1248.

Dr. Dinkeldein
Ex médico interno del Hospital Alemán. Especialista en enfermedades internas, la Sangre y Secretas. Consultas de [illegible] y de 13 a 15. CORRIENTES 1677.

VARIOS

CELESTINO A. SILVA
Rivadavia 620
Despachos de Aduana

ADOLFO BENAVIDEZ
Tte. CORONEL EN RETIRO
Remates y Comisiones
LAVALLE 1268

Emilio M. Castiglioni
Cirujano dentista del Hospital [illegible] cional de Alienadas. Atiende personalmente en su consultorio, Libertad 192. Teléfono 3946, Libertad

Mundo comercial

EXTERIOR

MAIZ

...AGO, agosto 14 — Para cotizaciones julio: apertura, 173 ¼; ... 171 1|2; clausura anterior, 149 1|2.
...entregas a efectuarse en ju... fueron anotadas estas cotizaciones: apertura, 157 1|4; intermedia, ...; clausura anterior, 136.

LINO

...UTH, agosto 14 — Hoy fué ... el lino a entregar en enero ... precios: en la apertura, ...; intermedia, 409; clausura ...340.
...entregar en julio: apertura, ...intermedia, 455; clausura, 345.

...CADOS NORTEAMERICANOS

...diferencias de las cotizaciones ... centros de negocios de cerea... esta plaza son las que se ex... a continuación:

Operaciones de apertura

... diciembre		1|4
... mayo		1|2
... noviembre		s|c.
... diciembre		s|c.

Operaciones de intermedia

... diciembre	—	1 1|2
... mayo	—	1 1|2
... noviembre	—	2
... diciembre	—	1

...CADO COMERCIAL DE LONDRES

...NDRES, agosto 14 — Las cotizaciones obtenidas hoy por los di... valores realizados en la Bolsa de Comercio de ésta, son las siguientes:

... de descuento del Banco de Inglaterra, a	6 o|o
... británicas, 1 1|2 o|o	49 1|4
... Nacional 1897, ... o|o, ley 3378, a . . .	53.—
... Arg. de Obras Públicas 1880, 5 o|o.	86.—
... Arg. de Conversión 1889, de 4 1|2 o|o .	74.—
... Arg. Interna de 1909, ... o|o . . .	87.—
... de Buenos Aires, ... 1|2 oro, 1906, a . . .	53.—

BOLSA DE PARIS

PARIS, agosto 14.—

...ta francesa, de 3 o|o . .	54.50
Id de 4 o|o (1917) a . .	71.45
Id de 4 o|o (1908) a . .	71.10
Id de 5 o|o a	87.50

...ULOS ARGENTINOS EN LONDRES

LONDRES, agosto 14.—
Fueron realizados hoy en la Bolsa de esta los siguientes títulos:
Banco de la Provincia de Buenos ... 1|2 o|o a 52 1|2.
Banco Anglo Sud Americano, a ...
Ferrocarril Oeste de Buenos Ai... a 85 1|a.
Ferrocarril del Sud, a 85 1|2.
Ferrocarril Central Argentino, a ...
Ferrocarril Buenos Aires al Pacífico a 14 1|2.
Ferrocarril Central Córdoba (pref.) a 37.
Ferrocarril de Entre Ríos, (ord.) ...
... de Gas (ord.), a ...
... (pref.) a 3|8.
... Sansinena (obs. hip.) a 97.
... de Tierras La Forestal (ord.), ...
... Carnes congeladas British y ... (ord.), 7 8|9.
Harrods Bs. Aires 6 1|2 o|o (pref.)

INTERIOR

PRECIOS DE AJUSTE

Trigo: entrega sobre dársena, en ...lio, 25; en agosto, 23.90; id disponible, 25.
Maíz: entrega sobre dársena, en ..., 9.55; en agosto, 9.55; en setiembre, 9.60; en octubre, 9.70; disponible, 9.55.
Lino: entrega sobre dársena, en ...lio, 25.50; en agosto, 25.70; en setiembre, 25.80; id disponible, ...50.
Avena: entrega sobre dársena, en ...lio, 10.05; en agosto, 10.35; en setiembre, 10.35; id disponible, ...05.

CAMARA GREMIAL DE CEREALES DE ROSARIO

Trigo: número 1, a 8.90.
Lino: base 4 o|o, a 24.50.

CAMARA GREMIAL DE CEREALES

Trigo—Clase barletta, sobre dársena, clase de pan, sobre ...nta Blanca 23.50; id sobre dársena, a 23.
Lino: base 4 o|o, sobre dársena, ...35.

Lascurain y Etchegaray
CONSIGNATARIOS DE FRUTOS DEL PAIS
HACIENDAS Y CEREALES
724 - VICTORIA - 724
Casilla en Mataderos No. 20

FELIX MIELI
(HIJO)
CONSIGNATARIO
Cereales, Frutos, Haciendas, Propiedades, Campos, Arrendamientos, Hipotecas, Operaciones de Bolsa. BOLSA DE COMERCIO. Oficinas 320 y 321, Buenos Aires

RODOLFO ARIAS
Acepta en consignación frutos del país para la exportación anticipando dinero sobre los mismos.
Atiende con rapidez pedidos de artículos rurales y mercaderías en general para la campaña.
Comisiones y representaciones
RINCON 380 - 84 BUENOS AIRES

BOLSA DE CEREALES

Operaciones efectuadas:
Trigo varias clases. — 141 Once, pesos 26, Chiodi y Hnos.; 231 Depto., 24, Mc. Morrán; 439 id. 23, id.; 358 Bs. As., 17, id.
Maíz morocho nuevo. — 600 Palermo, al llegar, pesos 9.70, M. Muguet y Cía.; 360 Sola, 8.10, T. Ojea.
Maíz amarillo nuevo. — 1400 Sola, pesos 9, T. Ojea; 196 Haedo, 9, Arzeno y Hnos.; 300 Once, 8.95, Etiennot; 839 id. 8.95, Elordy y Cía.; 130 id. 8.955, A. J. Botti; 305 Once, 8.95, A. Botti; 305 id. 8.95, id.; 700 id. 8.90, B. y Crespo; 710 id. 8T.90, Seguí Hnos. y Cía.; 350 Palermo, 8.90, Taboada; 3550 id. 8.90, id.; 150 Sola, 8.80, J. Lalor; 800 Bs As., 8.80 M. Alzaga y Ca.; 03 Once, 8.70, Menuez Hnos. y Cía.; 304 id. 8.70, M. Díaz y Cía.; 445 id. 8.70, A. y Blaquier; 710 id. 8.70 Seguí Hnos. y Cía.; 160 Sola, 8.50, N. A. Calvo.
Maíz amarillo viejo. — 266 Dpto., pesos 7.80, Mc. Morrán.
Lino. — 128 Once, pesos 25.20, P. y A. Lanusse; 167 Dpto., 25.20.
Avena. — 511 Once, pesos 11.40, J. C. Balvi Hnos.; 400 Sola, 11.35, S. y Bercetche; 590 Once, 11.30, id.; 690 Palermo, 11.25; Luciani y Ca.; 372 Dpto., 11.30, M. y Morrán.
Nabo. — 215 Depto., pesos 17, M. Morrán; 576 Palermo, 13.20, L. y Etchegaray.
Semilla de alfalfa. — 143 Depto., pesos 10, J. Chapar y Cía.; 19 id. 9.50, R. B. de Yebra; 30 id. 9.20, id.
Cebadilla australiana. — 186 Bs. As., pesos 23, J. B. Chanal y Ca.
Maíz de Guinea. — 70 Once, pesos 5.80 T. Ojea.
Alpiste. — 85 5Once, pesos 13, P. y A. Lanusse; 142 id. 12, Mc. Marrán.
Cebada. — 186 Palermo, pesos 10.30, S. Angier.
Triguillo. — 316 Once, pesos 8, S. y Copello.

ENTRADA DE CEREALES

Once: Trigo 1758; triguillo 321; maíz 9524; lino 975; nabo 834; avena 4763; alpiste 85; alfalfa 43; Girasol 116; porotos 239. Sola: Trigo 1330; lino 1388; maíz 3043; avena 671. Palermo: Trigo 113; lino 317; nabo 666; maíz 970; avena 1470 alpiste 180. Retiro: Trigo 392; harina 2840 maíz 602; afrechillo 500; maní 574. C. Córdoba: Harina 480; afrecho 425; maíz 230; maní 227; Puerto: Lino 7894. Rural: Maíz 1045; lino 206; nabo 145; maní 366; Colegiales: Lino 171; Bs. As., Trigo 223; maíz 2737; lino 70; nabo 330; Riachuelo Maíz 7890; lino 815. Totales: Trigo 3805; triguillo 321; maíz 26.011; lino 11.836; nabo 1979; avena 6904; alpiste 285; alfalfa 43; harina 3320; afrecho 425; afrechillo 500; porotos 239; man 1167.

MERCADO CENTRAL DE FRUTOS

Ventas de hoy

Lana cruza gruesa. — 1000 kilos a pesos 7.80; 15 mil a 7.20; 5 mil a 7; 5 mil a 6.50; 4 mil a 6.20.
Segunda esquila. — 2500 kilos a pesos 4.
Borregas. — 2 mil kilos a pesos 6.
Fina cruza fina Chubut. — 35 mil kilos a pesos 14.50.
Pieles lanares estación y lanudo consumo. — 500 kilos a pesos 0.60; 300 a 0.50.
Desecho. — 500 kilos a pesos 0.40; 200 a 0.30.
Corto y pelado consumo. — 300 kilos a pesos 0.40.
Cueros vacunos, becerros nonatos y potros. — Sin ventas.
Cerdas. — 300 kilos a pesos 12; 200 a 11.50; 300 a 11; 200 a 10.
Liebres. — 300 c. a pesos 0.75; 100 a 0.65; 100 a 0.60.
Cisnes. — 115 c. a pesos 2.50.
Lana entrada: 35.867 kilos.
Salida: 185.800 kilos.
Entratada total: 2.024.037 kilos.
Existencia: 22.534.478 kilos.

MERCADO DE AVES

(Mercado Ciudad de Buenos Aires)

Han entrado hoy a este mercado 530 pichoneras caragadas con aves varias y 569 cajones huevosy 4 bultos de caza.
Ventas al por mayor:
Gallinas especiales de pesos 4 a 4.50 la yunta; id. regulares, de 2.40 a 3 id.; id. chicas, de 2 a 2.40 id.; pollos especiales de 3 a 3.5.0id.; id. regulares, de 2 a 2.20 id.; id. chicos, de 1.40 a 1.60 id.; pavos de cerda, especiales, de 12 a 15 id.; id. pichones especiales de 8 a 9 id.; pavitas según clase, de 5 a 8 id.; patos criollos, de 2.50 a 3 id.; id. marruecos, de 1.80 a 2 id.; gansos, de 3.60 a 4 id.; pichones de paloma, de 0.35 a 0.40; conejos, de 1 a 2.30.
Productos de la caza: Perdices negras, de pesos 0.50 a 0.55; martinetas, de 1.30 a 1.50; liebres, de 2 a 2.50; huevos del norte, de 0.60 a 0.61 la docena.
En la semana que fenece, poca ha sido la variación en el precio de las aves. Hay mucha entrada, pero los precios se sostienen.
El precio del huevo ha seguido bajando hasta ayer, en que debido a la lluvia repuntó algunos centavos, pero la corriente es de baja.
Poco interés hay por los productos de la caza.

MERCADO DE PASTO

(Estación Caballito)

Hoy no hubo entradas: en Retiro 677 fardos grandes; en Colegiales 96 id. grandes y 1192 id. chicos; F. Lacroze 42 id. grandes; Bs. Aires: 618 id. id.; y 298 id. chicos. Totales: 1403 id. grandes y 1490 id. chicos.
Precios de venta: Pasto alfalfa fardos grandes, de pesos 28 a 87 los 1000 kilos; id. id. chicos, de 27 a 72; id. mezcla id. grandes de 25 a 57.

MERCADO DE PATATAS

(Estación Casa Amarilla)

Han entrado hoy a este mercado 16.840 bolsas patatas.
Precio de venta:
Patata según clase, de pesos 0.50 a 1.20 los 1000 kilos.

MERCADO DE HACIENDA VACUNA

(Liniers)

A causa de que sólo operaron diariamente cuatro frigoríficos en la semana que hoy termina y a pesar de que los precios pagados fueron sostenidos, estos no resultaron tan satisfactorios como era de esperar, por cuanto las entradas totales y principalmente las de novillos de tipo frigorífico listos para ese destino, fueron reducidas, con excepción de uno que otro día que llegaron al mercado ciertas tropas de importancia, las que fueron colocadas en los primeros días de la semana hasta 0.34 $ los especiales, no así en estos últimos días en que sólo se consiguió de 0.32 1|2 a 0.33; los gordos fueron vendidos alrededor de 0.32; los livianos de buena carnadura de 0.31 a 0.31 1|2, y los cuarterones gordos de 0.28 a 0.29 la libra.
Vacas: Los abastecedores y los frigoríficos se interesaron por las tropas de vacas gordas y de buena clase, pero siempre con preferencia para las nuevas, las que se cotizaron entre 0.29 a 0.30 $ la libra; las gordas generales entre 0.28 a 0.29 y las viejas de 0.26 a 0.27.
Los conjuntos de novillitos, vaquillonas y terneros especiales en clase y gordura fueron objeto de muy buena demanda e interés, pagándose por estos precios muy firmes, no obstante haber resultado algo más bajos que los cotizados en la semana anterior, pero que variaron para novillitos y vaquillonas, cuyo peso no fuera superior a 400 libras, de 0.36 a 0.38 $; los de mayor peso de 0.33 a 0.35; estos precios son por libra de carne y por terneros de 0.85 a 0.95 $ el kilogramo.
Las compras efectuadas por lo sfrigoríficos fueron las siguientes: Armour 235 animales, Wilson 95, Sansinena 683, La Blanca 335 y Anglo South American 233.
La entrada de hoy en este mercado fué de 3551 cabezas, clasificadas en la siguiente forma: 2151 novillos 627 vacas y 773 terneros.
Los precios corrientes de la mañana fueron los siguientes:
Toros y torunos para consumo y frigorífico a 140 $ bueyes especiales a 208; novillos excepcionales a 296; m|espec. de 248 a 264; espec. de 208 a 231; m|gordos de 190 a 203; generales para consumo de 135 a 163; novillitos excepcionales de 178 a 183; especiales de 158 a 172; generales de 97 a 151; vacas excepcionales a 230; especiales de 198 a 213; gordas de 178 a 92; generales de 100 a 171; vaquillonas especiales de 157 a 172; generales de 96 a 151; terneros excepcionales a 125; especiales de 104 a 115; gordos de 86 a 98; generales de 48 a 81; mamones de 40 a 82.

VENTAS DE HOY

AGUERO y Cía. M.—
20 novillos m|espec. de G. Belgrano a 225 $, 2 novillitos espec. a 158.
ANASAGASTI J.—
14 novillos gordos de Girondo a 186 $, 2 novillitos g. y c|gorda a 120.
ACCAME, BELLINI y Cía.—
12 vacas gordas de 25 de Mayo a pesos 148, 34 novillos espec. de Suipacha a 213.
ALCHOURRON Hnos.—
2 vacas excep. de C. Suárez a 230 $, 2 m|espec. a 210.
BELLOCQ e HITA—
60 novillos g. y c|gorda de Lincoln a 165 $.
CROTTO Hnos.—
16 vacas m|espec. de C. Tejedor a pesos 213, 14 espec. a 198, 27 id id a 196.
CREDITO TERRITORIAL—
50 novillos g. y c|gorda de Vedia a pesos 165, 26 terneros gordos de Pergamino a 91, 16 reg. a 66.
CUESTA y Cía.—
2 novillitos c|gorda de N. de Julio a 105 $, 2 m|gordos a 140, 4 vacas m|gordas a 160.
CROHARE S.—
63 novillos m|espec. de Junín a 231 $, 10 gordos a 173, 5 vaquillonas espec. a 155, 10 terneros m|gordos a 100.
COOP. DE HACENDADOS—
38 novillos m|espec. de Viamonte a pesos 229, 4 vacas espec. a 180, 17 m|gordas a 160, 4 b|carne a 110, 4 flacas a 80, 3 vaquillonas espec. a 150, 2 gordas a 135 2 novillitos flacos a 70.
CUCULLU F. L.—
41 novillos espec. de G. Pinto a 205 $, 2 g. y c|gorda de Caseros a 165, 7 c|gorda a 178.
CRESPO y RODRIGUEZ—
9 bueyes especiales de Córdoba a 208 $, 2 vacas gordas de Alem a 145, 2 id flacas a 70.
DEVOTO y Cía. Ltda. T.—
12 vacas gordas de G. Pinto a 145 $, 2 vaquillonas m|espec. a 16., 15 novillos b|carne de P. Central a 148, 29 id id a 146, 4 vacas m|gordas de M. Chiquita a 155, 4 m|espec. de G. Pinto a 210, 6 espec. a 172, 5 toros b|carne de M. Chiquita a 140, 42 novillos c|gorda de T. Lauquen a 156, 40 m|espec. de Olavarría a 229, 24 novillitos criollos de Santa Fe a 90 78 id id a 80, 20 novillos gordos de Suipacha a 185 40 id id de T. Lauquen a 180.
ETCHEVERRI y Cía. J.—
36 vacas m|gordas de Santa Fe a 160 pesos, 10 id id a 155.
FAYANAS y TELLAGORRI—
3 vacas espec. de Villegas a 175 $, 6 m|gordas a 165, 6 id id a 165, 4 flacas a 60, 40 terneros espec. de Caseros a 105.
FIORITO Hnos. y SAMBRIZZI—
60 novillos gordos de Pueyrredón a pesos 173.
GOÑI e HIJOS I.—
18 novillos espec. de Córdoba a 205 $, 14 vacas m|gordas de Caseros a 160.
LALOR J.—
11 terneros buenos de N. de Julio a 82 $, 14 gordos a 96.50, 6 novillitos g. y c|gorda a 115.50, 8 vacas g. y c|g. a 139; 10 gordas a 147, 10 id id a 148.50, 0 id id a 153.50, 40 novillos m|gordos a 200.
LANUSSE P. y A.—
16 terneros mamones de Las Heras a 69.50 $, 3 novillitos flacos a 80, 21 terneros buenos a 81.50, 20 id buenos a 85, 20 gordos a 89.50 9 novillos g. y c|g. de Guaminí a 172, 12 id id a 166, 10 c. gorda a 160, 3 vacas m|gordas a 179.50, 18 novillos m|gordos a 205, 30 gordos a 177, 3 terneros excep. de G. Belgrano a 138, 7 gordos a 88.50, 14 m|gordos a 96.50, 12 buenos a 86.5., 2 novillos c|gorda de Chascomús a 158, 4 vacas m|gordas a 175, 9 gordas a 154.50, 8 espec. a 86, 15 novillos m|gordos a 205, 36 g. y c|g. de Córdoba a 164.50, 19 espec. de Azul a 229 8 id id a 211.
LOURTET y Cía. L.—
45 novillos m|espec. de Azul a 222 $.
LASCURAIN y ETCHEGARAY—
90 novillos gordos de E. Ríos a 186 $, 26 vacas gordas de Pehuajó a 145, 30 novillos gordos a 138.
MIHURA y Cía.—
15 novillos m|gordos de Cuenca a 198 $, 26 novillitos excep. a 183, 7 espec. a 157.
MARASPIN y Cía. A.—
46 novillos m|espec. de Pehuajó a pesos 250, 4 c|gorda a 155, 38 terneros espec. a 110.
MENDEZ Hnos. y Cía.—
9 vacas espec. de Rivadavia a 207 $, 2 m|gordas a 160, 5 g. y c|gorda a 125.
PALACIOS Hnos.—
10 vacas espec. de Asturias a 191 $, 8 m|gordas a 171.
PUIGGROS y Cía.—
12 novillos gordos de Palacios a 175 $, 3 vacas m|gordas a 153, 5 novillitos g. y c|gorda a 122, 17 gordos a 130, 24 g. y c|gorda a 122, 6 id id a 120, 6 flacos a 85, 7 novillos flacos a 105.
PARERA MUÑOZ C.—
24 novillitos g. y c|gorda de Arenales a 125 $ 34 novillos c|gorda de Santa Fe a 155, 17 vacas g. y c|gorda a 125, 12 espec. de Pueyrredón a 175, 3 flacas de Matanza a 65.
RUBIN, C. ZUBIAURRE y Cía.—
2 vacas m|gordas de Olavarría a pesos 170, 3 vaquillonas m|gordas a 145, 4 vacas gordas a 140.
SALABERRY y BERCETCHE—
9 terneros reg. de G. Alvarado a 76 $, 14 buenos a 86.50, 8 mamones a 56.50, 8 id id a 68, 16 gordos a 89, 12 m|gordos a 103.50, 12 espec. a 112.50, 14 m. gordos a 98, 2 vacas espec., de Pampa Central a 182 6 novillitos m|gordos a 148, 7 id id a 145, 4 vacas m|gordas a 178, 2 id gordas de Olavarría a 140, 2 vaquillonas g. y c|gorda a 119, 2 espec. a 155, 2 id id a 158.50, 3 m|gordas a 150, 5 novillitos c|gorda a 114, 16 espec. a 170, 17 espec. a 161.50, 3 g. y c|g. de Balcarce a 123, 3 vacas gordas a 156, 3 m|gordas a 179.50, 7 id id a 165, 6 vaquillonas espec. a 153, 10 novillos g. y c|gorda de C. Pringles a 164.50 10 id id a 163.50, 9 c|gorda a 155.50, 15 g. y c|gorda a 170, 2 vaquillonas gordas de Ayacucho a 135, 2 vacas m|gordas a 160, 2 espec. a 194, 2 toros c|gorda a 140, 4 vaquillonas m|gordas de Chacabuco a 145.50, 3 vacas gordas a 155, 2 m|gordas a 179, 10 novillos g. y c|gorda de Salto a 169, 14 novillitos m|gordos a 150, 12 id 11 a 148.50, 15 gordos a 136.50, 17 id id a 139.
SANTAMARINA e HIJOS—
15 novillos b|carne de Guaminí a 110 pesos, 6 vacas espec. a 180, 8 id id de Pehuajó a 174 5 m|gordas a 160.
SUC. BELTRAN SANSOT—
16 novillos c|gorda de Azul a 155 $, 5 b|carne a 122, 11 vacas m|gordas a 152.50, 9 g. y c|gorda a 125, 36 m|gordas de Olavarría a 160, 10 terneros m. gordos a 102, 3 vacas gordas a 147, 79 terneros espec. a 112, 39 m|espec. a 115, 33 excep. a 126, 27 espec. a 110, 27 id 12 a 110, 5 novillitos m|gordos a 142.
UNZUE, ALZAGA y Cía.—
25 novillos b|carne de C Casares a pesos 141, 16 espec de Bragado a 212, 14 m|espec. a 252, 2 espec. a 220 105 gordos de Bolívar a 171, 72 excep de Belgrano a 264.
URTASUN e HIJO M.—
11 novillos excep. de Rivadavia a pesos 296, 15 m|espec. a 248, 6 novillitos excep. a 180, 18 vacas espec. de Guaminí a 190, 19 m|gordas a 167, 7 m|espec. a 210.
VELAZ y Cía. A.—
46 novillos gordos de Santa Fe a 170 $. 46 novillitos espec. a 150, 26 g. y c gorda de Córdoba a 123, 9 terneros gordos a 96, 11 m|gordos a 1/2, 12 buenos a 80, 8 regulares de Santa Fe a 65, 14 id id a 62.

CAMBIOS BANCARIOS DEL DIA — A LA VISTA

BANCOS	Inglaterra	Francia	España	Suiza	Bélgica	Italia	N. América	Brasil
Nación Argentina	57 ¼	11.95	5.73	—	11.—	17.40	114.10	—
Provincia de Buenos Aires	57 ¼	10.55	5.75	5.16	10.60	16.40	112.—	21.200
Londres y Río de la Plata	57 ¼	11.85	5.73	5.18	11.10	17.20	115.—	20.900
Británico de la América del Sur	57 ⅜	12.05	5.74	5.17	11.25	17.40	114.—	—
Español del Río de la Plata	57 ⅜	11.95	5.74	5.20	11.25	17.30	113.80	20.900
Italia y Río de la Plata	—	—	—	—	—	—	—	—
Londres y Brasil	57 ¼	11.90	5.72	5.18	11.30	17.40	114.—	21.200
Galicia y Buenos Aires	56 ¾	11.90	5.70	5.09	11.—	16.75	115.20	—
Comercial Italiano	57 ⅜	11.90	5.73	5.18	11.—	17.40	114.20	20.600
Francés y Río de la Plata	—	—	—	—	—	—	—	—
Popular Argentino	—	—	—	—	—	—	—	—
Nuevo Italiano	57 ⅛	11.85	5.70	5.18	10.90	17.10	114.50	20.800
Francés e Italiano para la A. del Sur	57 ¼	12.05	5.74	5.20	10.95	17.35	114.50	21.100
National City Bank	—	—	—	—	—	—	—	—
Anglo - Sudamericano	57 ⅜	12.05	5.73	5.22	11.35	17.35	113.90	21.200
The First National Bank Boston	57 ¼	11.90	5.72	5.18	11.25	16.98	114.—	21.000
España y América	57.—	11.90	5.70	5.17	11.—	16.95	115.—	20.600
Argentino Uruguayo	57 ¼	11.50	5.74	5.11	10.60	16.50	111.50	—
Comercial del Azul	57 ¼	12.—	5.73	5.20	11.10	17.30	114.—	—
Italo - Belga	57 ¼	12.—	5.75	5.20	11.20	17.50	114.—	—
Holandés de la América del Sur	57 ⅜	11.80	5.78	5.18	10.90	16.75	111.—	21.500
The Royal Bank of Canada	57 ½	12.—	5.75	—	11.[illegible]	17.50	114.—	20.100
American Foreign B. Corporation	57 ⅜	11.95	5.75	5.21	11.05	17.25	114.—	21.100
The Yokohama Specie Bank, Lt.	57 ¼	12.05	—	—	—	—	114.—	—
Alemán Transatlántico	—	—	5.68	5.17	—	—	115.20	—
Germánico de la América del Sud	—	—	5.72	5.18	—	—	114.80	—

Los bancos Germánico de la A. del Sur y Alemán Transatlántico, giran sobre Alemania a 39 ½ marcos.

VENTA DE HACIENDA

Los señores Lascurain y Etchegaray han vendido particularmente al señor Carlos G. Agliati, por cuenta y orden del señor Francisco Lizaso 686 novillos Durham, para invernada, de 1 1|2 y 2 1|2 años, de los cuales 650 a 134.50 $ y 36 a 115 $. Importa la operación 91.565 $.

MERCADO DE HACIENDA PORCINA

(Liniers)

Se dió por terminada la semana de operaciones en este mercado, con plaza firme para todas las clases de cerdos.
Los frigoríficos operaron con mucho interés por cerdos livianos, de buena gordura y clase, pero con preferencia para las tropas de capones, cuyo peso oscilara entre pesos 65 a 90 kilos.
La entrada del día fué de 2216 cabezas.
Las compras efectuadas por los frigoríficos fueron las siguientes: Swift, 296; La Blanca 270 y el Armour 929.
Para cerdos generales los precios variaron entre pesos 0.44 a 0.53, los especiales, de 0.56 a 0.60 1.2 y los excepcionales a 0.62 el kilo.

VENTAS DE HOY

VENTAS DE CERDOS

LOURTET y Cía. LUCIANO—
18 cerdos excepcionales Quilmes, pesos 0.60 1 2 el kilo.
URTASUN E HIJO MARTIN—
1?7 cerdos excepcionales Alvear, pesos 0.60 el kilo.
BELLOCQ E HITA—
20 cerdos m. especiales Ayacucho, pesos 0.56 el kilo.
HERIOT Hnos.—
60 cerdos m. especiales Santa Fe, pesos 0.56 el kilo, 10 id. id. 26 c u.
GIOJA Y ETCHART—
39 cerdos m. especiales C. de Areco, pesos 0.57 el kilo.
ACCAME BELLINI y Cía.—
17 cerdos m. especiales P. Central, pesos 0.56 el kilo; 30 id. id. 0.56; 9 id. especiales id. 0.50.
LUNGE y BORN LIMITADA—
2 cerdos excepcionales P. Central, pesos 0.62 el kilo, 53 id. 11. 0.60, 105 id. m. especiales Córdoba 0.56.
MENDEZ Hnos. y Cía.—
50 cerdos especiales Guaminí, pesos 0.52 el kilo.
SEGUI Hnos. y Cía.—
48 cerdos m. especiales Rojas, $ 0.57 1|2 el kilo.
DE LELLIS Y FAGES Hnos.—
37 cerdos excepcionales Pergamino, pesos 0.59 el kilo, 8 id. especiales id. id. 0.52, 67 id. m. especiales Bolívar 0.57 1|2, 122 id. id. 0.57, 23 id. id. 0.58; 40 id. id. Mercedes 0.57, 12 id. id. Santa Fe 0.56; 56 id. id. Navarro 0.58.
OJEA TOMAS y CERNAN—
19 cerdos m. especiales Bragado, pesos 0.58 el kilo.
RIPOLL JUAN S.—
86 cerdos m. especiales Irigoyen, pesos 0.57 el kilo, 70 id. id. Sarandí 0.58, 20 id. id. Alejandro 0.58, 66 id. id. Pla 0.57; 16 id. id. Saladillo 0.58, 10 id. especiales id. 0.52; 6 id. buenos id. id. 0.48; 30 id. m. especiales id. 0.55; 9 id. buenos id. 0.18; 76 id. m. especiales id. 0.57; 65 id. id. 0.56, 144 id. excepcionales R. Pérez 0.60; 69 id. m. especiales Torrecitas 0.57.
PALAU y Cía. SEBASTIAN—
71 cerdos m. especiales Bolívar, pesos 0.58, 9 id. especiales 11. 0.53.
LANUSSE P. y A.—
8 cerdos m. especiales Córdoba, pesos 0.54 el kilo, 12 id. id. 0.58, 11 id. especiales E. Ríos 0.55, 15 id. m. especiales id. 0.57.
LALOR JUAN—
17 cerdos regulares P. Central, pesos 0.44 el kilo, 5 id. especiales Córdoba 0.50.
CRESPO Y RODRIGUEZ—
239 cerdos excepcionales Santa Fe, pesos 0.62 el kilo, 75 id. id. Saladillo 0.60; 49 id. m. especiales Santa Fe 0.58; 30 id. id. Chacabuco 0.58; 12 id. especiales id. id. 0.54; 14 id. m. especiales id. 0.57; 4 id. especiales id. 0.54, 30 id. m. especiales Bragado 0.57; 69 id. id. Pergamino 0.57; 19 id. especiales Santa Fe 0.52; 10 id. m. especiales Matanza 0.56.
LASCURAIN Y ETCHEGARAY—
75 cerdos flacos Viamonte, pesos 0.33 el kilo.
CEBALLOS Y CUFRE—
20 cerdos m. especiales Villegas, $ 0.57 el kilo.

MERCADO DE LANARES

(Tablada)

La entrada del día fué de 6177 animales, habiéndose vendido durante la mañana 6939 cabezas, repartidas en la siguiente forma: Cía. Sansinena 2603, Wilson 748, La Blanca 164, La Plata 762, The Anglo 1212 y 1450 para los mataderos locales.
Los precios corrientes de la mañana fueron los siguientes:
Capones para matadero, de pesos 24 a 33 id. para frigorífico, de 15.00 a 23.10, ovejas para matadero, de 15.20 a 21.50, borregos excepcionales para frigorífico, a 22, id. generales id. de 13.00 a 17.50, id. para matadero, de 5.50 a 13, corderos para matadero, de 8 a 9.50.

ENTRADAS

Delfino Hnos.: Delfino Hermos., de Olavarría, 247.
Lalor Juan: Baurgues, de Rocha, 150; id. Gairon, de Peralta, 160, id. Cambiano, de Las Heras 124.
Salaberry y Bercetche: Sol, de Martinetas, 159, id. Cazocet, de Olavarría, 249, id. Sugarti, de Rawson, 85.
Lascurain y Etchegaray: Galarga, de Muñoz, 165, id. Pioet, de Cachari 180.
Palacios Hnos.: Bardón, de Ibarra, 158.
N. Costa y Pero: Irurzun, de Lamadrid, 170; id. Sarachi, de Rocha, 164, id. id. de Rocha, 164, id. Gerrecher, de Santa Luisa 340.
Goñi e hijo Ignacio: Murty, de Colina, 280; id. Deflataguere, de Saionet, 332.
Suc. Sansot: Pleyre, de Muñoz, 80; id. id de Muñoz, 94, id. Pivot, de Olavarría 330.
Mourtet Hnos. y Cía.: Baltrana y Cía.; Laprida 173.
Anasagasti J.: Anchorena, de G. Belgrano 380.
Juan Bayona: Irurzun, de Lamadrid, 270.
José Bayona y Cía.: Latamendi, de Mequiola 92.
Rodríguez Gabino: Otamendi, de Mechongué 180.
Nicolás A. Calvo: Minalerría, de Jeppener 13.
Cucullu F.: Ponmitz, de D. Alvear, 135.
Lanusse Pedro y Antonio: Lasalle, de Muñoz, 200, id. Slaverty, de Guaminí, 378 id. Iraizoz, id. Belgrano 85, id. Rolle, de Piedritas 209.

VENTAS DE HOY

LASCURAIN L ETCHEGARAY—
166 capones Frig. Muñoz, pesos 24.30; 178 id. Los Toldos 23, 115 id. id. 17.
LALOR JUAN—
150 capones matadero Rocha, pesos 25; 150 corderos id. Peralta 9.50; 55 ovejas id. Las Heras 15, 64 corderos id. id. 8.30.
MENDEZ Hnos. y Cía.—
159 capones matadero C. Seca, $ 27.40; 29 carneros id. Laprida 24, 11 capones Frig. id. 17.50; 129 id. id. 24.50.
PATRON COSTAS Y PERO—
340 capones Frig. S. Luisa, pesos 19.60 116 id. id. Lamadrid 24.20, 14 borregos id. id. 16 50, 164 capones id. Rocha 23.10; 147 id. mat. id. 23.10, 15 borregos Frig. id. 15.
PALACIOS Hnos.—
69 ovejas peladas matadero Bolívar, pesos 9.50, 30 borregos pelados id. 9.20, 30 id. id. 7.40; 20 id. id. 5.50.
CUCULLO FELIPE L. y Cía.—
135 capones matadero Alvear, $ 26.30.
DEVOTO TOMAS y Cía.—
178 capones Frig. 25 de Agosto, 18.
DE LELLIE Y FAGES Hnos.—
40 capones Frig. Cobet, pesos 22; 115 id. id. 18.50; 26 borregos id. id. 13.
G. IGNACIO E HIJOS—
266 capones Frig. Colmen, pesos 23; 10 id. mat. id. 25; 329 id. id. Solanet 21.
LANUSSE P. y ANTONIO—
35 capones Frig. Piedritas, pesos 19.50 13 carneros id. id. 17; 43 ovejas matadero id. 16; 64 borregos Frig. di. 14.50; 45 id. id. 13; 200 capones id. América 27; 173 id. id. Guaminí 21; 201 borregos id. id. 17.20; 200 id. Muñoz 17.50;
SALABERRY Y BERCETCHE—
23 capones matadero Guaminí, pesos 25.50, 37 id. Frig. id. 17.50; 111 borregos id. 22; 13 capones Frig. Olavarría 15; 115 borregos mat. id. 12; 53 id. id. 8.30; 20 id. id. 8.30; 29 id. id. 8; 159 capones Frig. Las Martinetas 20.50; 10 borregos id. Rawson 16, 72 corderos matadero id. 8.
SUCESION B. SANSOT—
530 capones Frig. Olavarría, pesos 21; 20 ovejas mat. Muñoz 21.50, 45 borregos Frig. id. 11.
RODRIGUEZ GABINO—
50 capones Frig. Mechongué, pesos 25.30 130 id. id. 18.30.
ALCHOURRON Hnos.—
60 capones Frig. Lumb, pesos 18.50.
ANASAGASTI JUAN y Cía.—
164 capones Frig. Belgrano, pesos 20.30 145 borregos id. id. 17.20; 65 id. id. 15.
ACCAME BELLINI y Cía.—
128 corderos matadero Pampa, pesos 9.50, 18 borregos Frig. id. 11.50; 22 ovejas mat. Casares 16.50; 29 capones Frig. 16.50; 24 boregos id. id. 13.50.
AGUERO MARIANO y Cía.—
187 capones Frig. Las Armas, pesos 20.50 181 id. id. 22.
BAYONA JOSE y Cía.—
92 capones Frig. Udaquiola, pesos 24.
BAYONA JUAN—
269 capones Frig. Lamadrid, pesos 24.20.

MARITIMAS

MAREA Y VIENTO

Hora	Pies	Pulgadas	Viento
6	22	—	O. S. O.
7	21	8	,,
8	21	4	,,
9	20	8	,,

VAPORES ESPERADOS

Inglés Spermina, de la rada, a descargar.
Americano St. Johns County, de Rosario, a completar su carga.

VAPORES A SALIR

Francés Malte, a las 16, de la dársena Norte, para El Havre, con pasajeros y carga.
Inglés Servian Prince, para Río de Janeiro, con frutos.
Belga Leopold II, para Amberes, con frutos.
Inglés Promus, para Sunderland, con cereales.
Id. Benowa, para Rosario, a cargar.
Id. Highland Glen, para La Plata, a completar su carga.

VAPORES DE LOS RIOS

Llegó hoy:
Ciudad de Montevideo y Venus, de Montevideo.
Sale hoy:
Venus, para Montevideo, sale a las 19 y 30.
Ciudad de Montevideo, para Montevideo, sale a las 22.

LINEA DE LA COSTA SUR

El vapor Argentino, llegará mañana, procedente de Punta Arenas y escalas.
El vapor Camarones, llegará mañana procedente de Río Gallegos y escalas.

ENTRADAS Y SALIDAS DE BUQUES DE ULTRAMAR, HABIDAS EN EL PUERTO DE LA CAPITAL DESDE LAS 8 DE AYER HASTA LAS 8 DE HOY:

Entradas—
Francés Kribi, de la rada, en el Puerto Nuevo, con carga.
Inglés Rosseti, de Glasgow, a descargar, en el dique 4.
Id. Bronte, de Nueva York, a descargar, en el dique 3.
Norteamericano Keresaspa, de Hamburgo, a descargar, en la dársena Norte.

Salidas—
Holandés Gelria, para Amsterdam con pasajeros y carga.
Danés Kina, para Copenhague, con frutos.
Norteamericano Pennsylvanian para Nueva York, con carga.
Italiano Dubac, para Rosario, a cargar.
Pailebote norteamericano Oakley C. Curtis, para Nueva York, con frutos.

VAPORES CON CORRESPONDENCIA A SALIR

Mañana: Meissonier, llevará correspondencia para Gran Bretaña, a las 19, sin alcance.
Día 18: Espagne, llevará correspondencia para Senegal y Francia, a las 13, con alcance hasta las 19.
Día 18: Highland Glen, llevará correspondencia para Brasil y Europa, a las 8, con alcance hasta las 19.

Compañías Francesas de Navegación
Chargeurs Reunis - Sud-Atlantique
Transports maritimes a vapeur
Próximas salidas de vapores
PARA BORDEAUX
"Aurigny", alrededor del 20 de agosto.
"Garonna", alrededor del 25 de agosto.
"Ceylan", alrededor del 5 de septiembre.
"Asie", alrededor del 7 de septiembre.
"Lutetia", el 13 de octubre.
PARA MARSELLA
"Plata", alrededor del 16 de septiembre.
"Formosa", alrededor del 1o. de octubre.
Agente general: L. NICOL
RECONQUISTA 433 — Buenos Aires
Telegramas: LUINICOL
Teléfonos: U. T. 1918 y 513 Avenida Coop. T. 3655, Central

CARNET DEL HACENDADO Y AGRICULTOR

Entradas en los distintos mercados y cotizaciones del día

MERCADO DE HACIENDA VACUNA

Entrada total, 3.551; novillos, 2.151; vacas, 627; terneros, 773.
Compra total de los frigoríficos, 1.581 cabezas.

Cotizaciones del día:

	La libra	Plaza
Novillos mestizos, especiales de frigorífico	De $ 0.32 a 0.33	Sostenida
,, ,, gordos ,, ,,	,, ,, 0.31 ,, 0.32	,,
,, cuarterones gordos ,, ,,	,, ,, 0.28 ,, 0.29	,,
Novillitos y vaquillonas mestizas, gordas y especiales hasta 400 libras	,, ,, 0.36 ,, 0.38	Firme
,, ,, más de 400 ,,	,, ,, 0.33 ,, 0.35	,,
Vacas mestizas, nuevas y gordas	,, ,, 0.29 ,, 0.30	,,
,, generales gordas	,, ,, 0.27 ,, 0.28	,,
,, viejas	,, ,, 0.26 ,, 0.27	,,

MERCADO DE HACIENDA LANAR

Entrada total., 6.177 cabezas.
Compra total de los frigoríficos, 5.389. Consumo local, 1.470.

Cotizaciones del día:

	La libra	Plaza
Capones especiales	De $ 0.34 ,, 0.36	Muy firme
Ovejas ,,	,, ,, 0.28 ,, 0.29	Firme
Borregos ,,	,, ,, 0.34 ,, 0.36	,,
,, consumo	,, ,, 0.32 ,, 0.33	,,

MERCADO DE HACIENDA PORCINA

Entrada total, 2.216 cabezas.
Compra total de los frigoríficos, 1.495.

Cotizaciones del día:

	El kilo	Plaza
Cerdos mestizos, especiales de 140 a 150 kilos	De $ 0.62 a 0.63	Sostenida
,, ,, ,, ,, 120 ,, 130 ,,	,, ,, 0.59 ,, 0.61	,,
,, ,, ,, ,, 90 ,, 110 ,,	,, ,, 0.58 ,, 0.60	,,
,, ,, ,, frig. ,, 60 ,, 85 ,,	,, ,, 0.57 ,, 0.59	,,
,, de media gordura, según clase	,, ,, 0.50 ,, 0.53	,,
,, para invernada, según clase,	,, , 0.42 ,, 0.49	,,

BOLSA DE CEREALES

Entradas totales

	Entradas		Precios extremos mínimo	Precios extremos máximo
Trigo	3.805	bolsas	17.—	26.—
Triguillo	321	,,	8.—	15.—
Maíz	26.011	,,	8.—	9.—
Lino	11.836	,,	20.—	25.50
Nabo	1.979	,,	12.—	18.—
Avena	6.904	,,	8.50	11.70
Cebada	—	,,	—	—
Centeno	—	,,	—	—
Alpiste	285	,,	10.—	14.—
Semilla de alfalfa	43	,,	7.50	10.—
Harina	3.320	,,	—	—
Afrecho	500	,,	—	—
Afrechillo	425	,,	—	—
Porotos	239	,,	0.70	1.90
Maní	1.167	,,	20.—	26.—
Patatas	16.846	,,	0.50	1.20
Pasto fardos grandes	1.438		30.—	86.—
,, ,, chicos	1.490		28.—	75.—

MERCADO CENTRAL DE FRUTOS

MOVIMIENTO DE LANAS

		1920	1919
Entrada	kilos	35.867	331.973
Salida	,,	185.800	314.259
Existencia	,,	22.534.478	19.268.581
Entrada total desde 1o. de julio	,,	2.024.037	10.820.131

Cotizaciones del día

		Plaza
Cruza gruesa, buena, superior	De $ — a —	Sin cotización
Id. id. inferior, regular	,, ,, — ,, —	,,
Id. mediana, buena, superior	,, ,, — ,, —	,,
Id. id. inferior regular	,, ,, — ,, —	,,
Id. fina, buena, superior	,, ,, — ,, —	,,
Id. id. inferior, regular	,, ,, — ,, —	,,
Fina (Rambouillet), buena, superior	,, ,, — ,, —	,,
Id. id inferior, regular	,, ,, — ,, —	,,

BOLSA DE COMERCIO DE COLEGIALES

La entrada de hoy en este mercado, fué la siguiente:
Carbón, 305 toneladas; leña, 150; pasto, 1200 fardos chicos.

Cotizaciones del día

Carbón quebracho blanco	De $ 80.— a 90.—	los mil kilos
Id. id. mezcla	,, ,, 66.— ,, 75.—	,,
Id. id. algarrobo	,, ,, 60.— ,, 65.—	,,
Ñandubay	,, ,, 80.— ,, 85.—	,,
Leña Campana y colorado	,, ,, 52.— ,, 54.—	,,
Id. media Campana	,, ,, 42.— ,, 45.—	,,
Id. verde quebracho colorado, tipo F. C.	,, ,, 33.— ,, 34.—	,,
Id. algarrobo	,, ,, 27.— ,, 29.—	,,
Id. torta Campana, quebracho colorado	,, ,, 56.— ,, 58.—	,,
Calden	,, ,, 26.— ,, 27.—	,,
Alfalfa fardos chicos Santiago	,, ,, 60.— ,, 70.—	,,
,, ,, Córdoba	,, ,, 35.— ,, 45.—	,,
Pasto mezcla	,, ,, 23.— ,, 33.—	,,
Cal	,, ,, 60.— ,, 67.—	,,
Papas	,, ,, 1.— ,, 1.20	los 10 kilos

Las cotizaciones indicadas son por mercaderías puestas sobre vagón y en condición de recibo.

LICITACIONES

Ministerio de Obras Públicas de la Nación

Llámase a licitación pública para el día 25 de agosto próximo, a las 15, para la ejecución de las obras de reparación del camino de Ucacha a Chazón, zona del F. C. Central Argentino, provincia de Córdoba.

Datos en la Dirección General de Puentes y Caminos, Reconquista 575, y en el Juzgado Federal de Córdoba.

Buenos Aires, julio 27 de 1920.

13|315 v. ag. 25

Ministerio de Obras Públicas de la Nación

Llámase a licitación pública para el suministro de seiscientas doce toneladas métricas (612) de "Carbón tipo Cardiff".

Las condiciones pueden retirarse o consultarse en la Sección Compras, calle Belgrano 124, primer priso, y las propuestas se abrirán el día 26 de agosto de 1920, a las 15.30, en presencia de los interesados que concurran.

El Director General.

13|316 v. ag. 26

Ministerio de Obras Públicas de la Nación

Llámase a licitación pública para el día 31 de agosto próximo, a las 15 horas, para adjudicar la provisión de 110.000 ladrillos de cal, de primera calidad, con destino a los trabajos de revestimiento en mampostería de las cunetas de desagüe del camino macadamizado de Morón a Campo de Mayo.

Datos en la dirección general de puentes y caminos de la nación, calle Reconquista N.o 575. — Buenos Aires, agosto 2 de 1920.

13|351 v. agosto 31.

Ministerio de Obras Públicas de la Nación.

Llámase a licitación pública para el día 3 de setiembre próximo, a las 15, para la ejecución de las obras de reparación del camino de Huergo a Chacabuco, zona del F. C. Oeste, provincia de Buenos Aires.

Datos en la Dirección General de Puentes y Caminos, Reconquista 575 y en el Juzgado Federal de La Plata.

Buenos Aires, agosto 5 de 1920.

13|368 v. Septiembre 3

Ministerio de Obras Públicas de la Nación

Llámase a licitación pública hasta el día 19 del corriente a las 15 y 15, para la enajenación de 200.000 metros cúbicos de material dragado en la Barra de San Isidro. Los documentos respectivos pueden retirarse de la inspección general de máquinas y materiales, casa de gobierno 3er. piso, todos los días hábiles, de las 13 a las 17, y la apertura de las propuestas se hará en la Dirección General de Navegación y Puertos el día y hora indicados. — Buenos Aires, agosto 5 de 1920.

Llámase a licitación pública hasta el día 19 de agosto a las 15 para la venta del material dragado en los canales de acceso del puerto de la capital. Los documentos pueden retirarse en la inspección general de máquinas y materiales, casa de gobierno 3er. piso, todos los días hábiles de las 13 a las 17, y la apertura de las propuestas tendrá lugar en la Dirección General de Navegación y Puertos el día y hora indicados.—Buenos Aires, agosto 5 de 1920.

13|379 v. agosto 19.

Ministerio de O Públicas

Llámase a licitación pública para el día 4 de noviembre próximo, a las 15, para la provisión de 16 velocímetros magnéticos, tipo "Mensing Ott". Los documentos respectivos pueden retirase en la Inspección General de Máquinas y Materiales, casa de gobierno, 3er. piso, los días hábiles de las 13 a las 17, y la apertura de las propuestas tendrá lugar en la Dirección General de Navegación y Puertos, el día y hora indicados. — Buenos Aires, agosto 7 de 1920.

13|394 v. Agosto 22.

Ministerio de Obras Públicas

Llámase a licitación pública para el día 8 de septiembre próximo, a las 15, para la ejecución de las obras de reparación de la calle de inmediato acceso a la estación Concarán, zona del F. C. Pacífico, provincia de San Luis.

Datos en la Dirección General de Puentes y Caminos, Reconquista 575 y en el juzgado federal de San Luis. — Buenos Aires, agosto 10 de 1920.

13|380 v. sep. 8

Ministerio de Obras Públicas de la Nación

Llámase a licitación pública para el día 9 de noviembre próximo, a las 15, para la provisión de tubos para calderas marinas. Los documentos respectivos pueden retirarse en la inspección general de máquinas y materiales, casa de gobierno, 3er. piso, los días hábiles, de las 13 a las 17, y la apertura de las propuestas tendrá lugar en la dirección general de navegación y puertos, el día y hora indicados.— Buenos Aires, agosto 10 de 1920.

13|417 v. ag. 25

Ministerio de Obras Públicas de la Nación

Llámase a licitación pública para el día 8 de septiembre próximo, a las 15.30 horas, para adjudicar la provisión de artículos de economato con destino a la dirección general de puentes y caminos de la nación.

Datos en la misma repartición, calle Reconquista No. 575. — Buenos Aires, agosto 10 de 1920.

13|418 v. sep. 8

Ministerio de Obras Públicas de la Nación—

Llámase a licitación pública hasta el día 10 de septiembre a las 15, para la provisión de lona de cáñamo, cadenas para boyas y otros materiales que se detallan en la planilla respectiva, que puede solicitarse en la Inspección General de Máquinas y Materiales, Casa de Gobierno 3er. piso, los días hábiles de 13 a 17. La apertura de propuestas tendrá lugar en la Dirección General de Navegación y Puertos, el día y hora fijada, en presencia de los interesados.

Buenos Aires, agosto 12 de 1920.

13|438 v. sept. 10.

Ministerio de Obras Públicas de la Nación

Llámase a presentación de propuestas, hasta el día 1.o de septiembre próximo, a las 16, para el suministro de 3.000 toneladas de leña de Tala, de acuerdo con lo que establece el pliego de condiciones respectivo, que los interesados pueden retirar en la Inspección General de Máquinas y Materiales (Casa de Gobierno, 3er. piso), todos los días hábiles, de las 14 a las 16. La apertura de propuestas tendrá lugar en la Dirección General de Navegación y Puertos, el día y hora fijados, en presencia de los interesados. 13|451 v. Sep. 1.o

Sociedad de Beneficencia de la Capital

Llámase a licitación hasta las 14 del próximo 17 de agosto, para la provisión de 500.000 ladrillos de cal, puestos en el Hospital Vicente López y Planes, General Rodríguez o estaciones próximas del F. C. Oeste, de acuerdo con los pliegos de condiciones que se encuentran en la Administración General, Reconquista 269. — La Secretaria.

13|260 v. agosto 17

Dirección General de Escuelas de la Provincia de Buenos Aires.

LICITACION DEL 23 DE AGOSTO DE 1920

Provisión de muebles y útiles para 1921

Llámase a licitación pública escrita, por el término de quince días, de acuerdo con lo dispuesto en la ley de contabilidad, para la provisión de muebles y útiles destinados a las escuelas públicas en el año 1921.

El acto de apertura de las propuestas, tendrá lugar el día lunes 23 de agosto actual, a las 14 horas, en el despacho del señor director general, ante él mismo o el secretario de la repartición, siendo el señor director general quien resolverá acerca de la aprobación del acto y aceptación o rechazo de las propuestas que se presenten.

El pliego de condiciones y bases pueden consultarse en la oficina de suministros y depósito de la dirección general, todos los días hábiles de 12 a 17, a excepción, de los sábados, en que puede hacerse de 9 a 12. — La Plata, agosto 6 de 1920. — Julio D. Urdaniz, secretario.

13|419 v. ag. 24

Ministerio de Agricultura

DIRECCION GENERAL DE AGRICULTURA Y DEFENSA AGRICOLA.

Llámase a licitación pública por el término de 30 días, para la adquisición de una caldera a vapor de 70 H. P. de 58 a 60 metros cuadrados de superficie de calefacción; presión de vapor 150 a 180 libras por pulgada cuadrada, con sus accesorios completos, incluso chimenea.

La caldera de que se trata deberá ser instalada en el local de la fábrica de Sulfuro de alcio en la seccional de Las Conchas, en el Tigre, L. C. C. A., sobre mampostería.

El pliego de condiciones respectivo está a disposición de los interesados en la División de Defensa Agrícola, calle Paseo Colón esquina Carlos Calvo y en el Tigre, calle Cazón No. 1356.

13|341 v. Agosto 28

Comisión asesora de Asilos y Hospitales Regionales

Llámase a segunda licitación pública, por el término de treinta días, a contar desde la publicación del presente aviso, para la provisión de los siguientes artículos: muebles de hierro y de madera; lencería en general, alpargatas y calzado; ferretería, bazar, pinturería y albañilería; útiles de escritorio, librería y papelería; droguería y artículos de farmacia, etc., etc., destinados para la habilitación del Asilo Colonia Regional Mixta de niños abandonados, en Olivera, provincia de Buenos Aires. La cantidad y calidad, así como también los modelos de los artículos licitados serán indicados en la Contaduría de esta Comisión.

Las propuestas se abrirán en presencia de los interesados, el día 7 de septiembre próximo, a las 15 horas, en el local de esta Comisión, calle Belgrano No. 909, 2o. piso, donde se encuentran desde la fecha a disposición de los interesados, todos los antecedentes de la licitación. — Buenos Aires, agosto 7 de 1920.—El contador.

13|408 v. sept. 7

Municipalidad de General Arenales

Licitación.—Llámase a licitación para la instalación del alumbrado eléctrico, público y particular, en la planta urbana del pueblo, de acuerdo con el pliego de condiciones que los interesados pueden consultar en la Intendencia Municipal. Las propuestas deberán presentarse en sobre cerrado y en el sello correspondiente en la misma Intendencia antes del 31 de agosto del año actual, y serán abiertas en presencia de los interesados que concurran el día 1o. de septiembre, a las 15 horas, reservándose la Intendencia la facultad de rechazarlas todas si no las encuentra convenientes.

Gral. Arenales, julio 26 de 1920.

Ricardo Vacarezza,
Intendente.

Juan V. Santillán,
Secretario.

13|320 v. agosto 25

Ministerio de Guerra

DIRECCION GENERAL DE ADMINISTRACION — VIII DIVISION. LICITACION.

Llámase a licitación pública para el día 20 de agosto del corriente año a las 10 horas para el arriendo por cinco años de 31 hectáreas de viña y bodega, existente en el Campo de Los Andes, departamento de Tunuyán, provincia de Mendoza.

La viña y bodega se encuentran a la vista de los interesados en el citado campo, y el pliego de condiciones a disposición de los mismos, tanto en la Intendencia del Campo como en esta División.

Las propuestas deben ser dirigidas al señor Director General de Administración, Paseo Colón 1401, Capital Federal, o al Intendente del Campo Los Andes, Tunuyán-Mendoza, pudiendo recabarse de la VIII División de la misma Dirección General o del Intendente del expresado Campo más datos y el pliego de condiciones para esta licitación.

Capital Federal, julio 16 de 1920.

13|293 v. Agosto 20

Consejo Nacional de Educación

Llámase a licitación pública por el término de treinta (30) días, para la instalación de un ascensor de pasajeros, en el edificio escolar sito en la calle La Madrid esquina Martín Rodríguez, que ocupa la escuela número 10 del Consejo Escolar 4.o, de acuerdo con el pliego de bases y condiciones confeccionado por la Dirección General de Arquitectura, que podrán consultar los interesados todos los días hábiles, de 12 a 18, a excepción de los sábados que lo harán de 9 a 12.

La apertura de las propuestas que deberán ser presentadas escritas a máquina por duplicado, en un todo de acuerdo con lo establecido por las leyes de Sellos, Contabilidad y Obras Públicas, tendrá lugar a las 14 del día martes 31 de agosto próximo. — El secretario general.

13|358 v. agosto 31.

Consejo Nacional de Educación

Llámase a licitación pública por el término de 30 días, a partir del 11 de agosto en curso inclusive, para la construcción de edificio con destino a la escuela elemental número 15 de Bernasconi (Pampa), de conformidad al pliego de bases y condiciones, planos y presupuestos respectivos, que podrán consultar los interesados en la Dirección General de Arquitectura de esta Repartición, todos los días hábiles de horas 12 a 18, con excepción de los sábados que deberán hacerlo de 9 a 12.

La apertura de las propuestas, que deberán ser presentadas por duplicado, escritas a máquina, en el sellado correspondiente y acompañadas del certificado de depósito que marca la ley, tendrá lugar el día jueves 9 de septiembre próximo, a horas 14, en el local de la secretaría del Consejo, calle Rodríguez Peña 935 (primer piso).

Se hace presente que esta licitación tendrá también lugar en Santa Rosa, capital del territorio de La Pampa, abriéndose allí las respectivas propuestas en igual día y hora que en ésta Capital Federal. — El secretario general.

13|350 v. sept. 9.

Municipalidad de Posadas

Habiendo el H. Concejo declarado desierta la licitación para la provisión de luz y energía eléctrica al municipio de esta capital, y teniendo conocimiento que algunos interesados se proponen concurrir, llámase a una nueva licitación, a los mismos fines y bajo las mismas bases, hasta el día 15 de agosto próximo, en cuya fecha se abrirán en secretaría, a las 11 horas y 30 minutos, las propuestas que sean presentadas. — Posadas, julio 12 de 1920. — El secretario.

13|278 v. 14 Agosto

Municipalidad de Coronel Pringles

ADOQUINADO

Por disposición del señor intendente, llámase a licitación pública por el término de treinta días a contar desde el día de la fecha, para la pavimentación de sesenta y cinco cuadras con adoquín de granito, de acuerdo con la ordenanza, pliego de condiciones y planos respectivos, los que se encuentran a disposición de los interesados en la secretaría de esta intendencia.

Las propuestas se abrirán el primero de septiembre, a las 15 horas en esta secretaría y en presencia de los interesados que concurran. — Coronel Pringles, 29 de julio de 1920 — El secretario.

13|333 v. agot. 27

Municipalidad de Gualeguay

LICITACION PARA ADOQUINADO DE 97 CUADRAS DE ESTA LOCALIDAD Y ASFALTO DE 8.

D'. Agosto 9 de 1920.

De acuerdo con lo establecido en la ordenanza de pavimentación fecha 24 de octubre de 1919, pliego de condiciones, fecha 21 de noviembre del mismo año y sus modificaciones de fecha 20 de julio del corriente año, llámase a licitación por el término de treinta días para la obra de referencia.

Las propuestas podrán comprender:
a) Por el total de la obra.
b) Por una parte.

Las ordenanzas mencionadas podrán consultarse en la secretaría de este D. E. todos los días hábiles de 8 a 12.

Las propuestas serán abiertas con las formalidades de ordenanza el día 10 de septiembre próximo a las horas 10 en la municipalidad y en presencia de los interesados que concurran al acto, reservándose ésta el derecho de aceptar las que considere más conveniente para sus intereses o el de rechazarlas a todas si ninguna lo fuere. — Firmados: **Francisco C Paredes. — José I. Impini**. Es copia conforme. Esteban H. Maddaleno, auxiliar de secretaría.

13|395 v. 9 sep.

Intendencia Municipal de la Capital

Cementerio del Norte

Habiendo vencido el término por el cual fueron arrendados los nichos del Cementerio del Norte, cuya ubicación y nombre del cadáver se indica a continuación, se previene a las personas que tengan deudos depositados en ellos, que si en el plazo de treinta días de su vencimiento no se presentaren a renovarlos, se procederá a exhumar los restos para su cremación.

Nichos y cadáveres—

101 Subterráneo, Pedro Russo.
94 Id., Emilia G. de Huristizala.
47 Id., Pilar López Torres.
18 Sección 1.a, N. Díaz.

Julio de 1920. — El secretario.

13|329 v. agosto 26.

Cementerio de Flores

Se previene a las personas que tengan deudos depositados en los nichos del Cementerio de Flores, cuya ubicación y nombre del cadáver se indica a continuación, que si dentro de los treinta días del vencimiento no se presentaren a practicar la renovación del arrendamiento se procederá a exhumar los cadáveres para su cremación.

No. 43 José Bengochea, 1, 2.
„ 144 Domingo Trimarco, 1, 2.
„ 89 Gerardo Sequeira y María C. Almada, 2o, 2o.
„ 125 Juan Pedro Meza, 2o., 2o.
„ 135 Moisés Cabanillas, 2o., 2o.
„ 14[illegible] María A. de Delfino, 2o., 2o.
„ 156 Lucía L. de Paggi, 2o. 2o.
„ 160 Carolina G de Manera, 2 o 2o.

Julio de 1920. — El secretario.

13|328 v. agosto 26.

Pavimentación

En cumplimiento del art. 10 de la ley de pavimentación 7091 y del 2o. de su ordenanza reglamentaria, se cita a los propietarios de las calles Salta entre Garay e Independencia y Gazcón entre Rivadavia y Díaz Vélez cuyo afirmado va a construirse en virtud de las licitaciones públicas adjudicadas a los empresarios señores A. Guglielmino y Votta, Solari y C., respect., en los Exps. 38302-L-919 y 37987-L-919, para que comparezcan a la sección Catastro del Departamento de Obras Públicas (Avenida de Mayo No. 525, 4o. piso), a fin de que presten su conformidad con la extensión, forma, límites y cómputos de superficies, asignados y calculados a sus respectivos inmuebles.

Fíjase, para el objeto, el plazo improrrogable de quince días, a contar de la fecha.

Una vez expirado éste, y durante los quince subsiguientes, podrán hacerse las reclamaciones referentes al prorrateo del costo de la obra, ante la Inspección General de Calzadas (3er. piso), cuya dependencia tendrá a disposición de los contribuyentes las planillas de liquidación.

La falta de presentación dentro de los términos citados, dará por consentidas y conformes las referidas operaciones, que desde entonces servirán de norma y anularán cualquier reclamación que en lo sucesivo se interponga.

Buenos Aires, agosto 8 de 1920. —El secretario.

13|399 v. Ag. 22

Pavimentación de calles

Llámase a licitación pública para el día 20 del corriente, a las 14.30, para la construcción del adoquinado de granito con base de hormigón de cal de las calles Morón de Caracas a Fray Cayetano, Gavilán de Franklin a Gaona y Bolivia de San Eduardo a Gaona, de acuerdo con el pliego de condiciones que pueden los interesados consultar en la Oficina de Licitaciones, Avenida de Mayo 525, primer piso.

Buenos Aires, agosto de 1920.

El Secretario.

13|440 v. ag. 20

Cementerio del Oeste

Se previene a las personas que tengan deudos depositados en los nichos del cementerio del Oeste, cuya ubicación y nombre del cadáver se indica a continuación, que si dentro de los treinta días de su vencimiento no se presentaren a practicar la renovación de arrendamiento se procederá a exhumar los cadáveres para su cremación en el cinerario.

Primera galería—
389 Manuel Zabalia.

Segunda galería—
81 Blas Chorho.
145 Ana Rodríguez Varela.
225 Luisa A. de Alvarez.
232 Concepción P. de Palomeque
435 Juan A. Deneri.
465 Vicente L. de Apallonio.
483 Manuel F. B. Gomez.
531 Luis Peña
574 María L. de Aquitane
582 Hector De Leon.

Tercera galería—
310 Angela L. de Di Filippo.
380 Julita Fernacal.
469 Sofina N. de Baliez.
538 María L. M. de Peña
589 Raúl Rimassa

Cuarta galería—
2 Julia C. de Marcolonzo.
3 Matilde A. Marcinon
15 María M. de González
21 Juan P. de Peraino.
64 Manuel Lecia.
92 María Weiss.
104 María M. de Massoni
215 Hipólito Pais
282 Antonio Antomazo.
302 Pedro Regalado Nuñez.
324 Alfredo Cecil.
352 Edmundo Delonnay.
354 Francisca C. de Tiscornia.
382 Antonio de Lafuente.
381 José M. Cullotta.
412 Rosario A. de San Juan.

Cuarta galería subterráneo—
238 Margarita Santiago.

Primera capilla—
16 Margarita C. y C. Abasdo.

Tercera capilla—
[illegible]

13|448 v. sept. 12

REMATES

Bravo, Barros y Cía.

CASA EN CABALLITO — JUDICIAL
—Colpayo 454, entre Avellaneda y San Eduardo. Al lado de Neuquen (con tranvía eléctrico números 84 y 85, y a cuatro cuadras de la avenida Rivadavia y de la estación Caballito del subterráneo). Juez Dr. M. Mackinlay Zapiola, a cargo del despacho del ex juez Dr. Pedro V. Meléndez, secretaría del Dr. Juan Carlos Delheye. Testamentaria de don Flavio Arturo Mezzetti. Base, pesos 4.666.67.

El domingo 15 de agosto, a las 15 (3 p. m.), en la msima propiedad. 8m95 (10v34) por 39m28 (45v36) de fondo, contrafrente 8m67 (10v01). Tres habitaciones, una de madera, cocina y fondo. 8 o/o a cuenta de precio. Comisión 2 o.o. Informe, 351, San Martín, 361.—Bravo Barros y compañía.

13|347 v. ag. 14

TERRENO EN OLIVOS — JUDICIAL — Muy bien ubicado. Salta 2352 entre Corrientes (adoquinada) y Uribelarrea. A cuatro cuadras de la estación Bm. Mitre y del tranvía Lacroze y a cinco de la de Olivos. Rodeado de chalets. Juez de comercio Dr. Eduardo Naón, secretario Dr. D. González Gowland. Juicio Gustavo Herten contra don Ewal Weyland. Base, $ 4.963.14.

El domingo 15 de agosto, a las 15 (3 p. m.), en el mismo terreno. 12m12 14v) por 45m50 (52v54). Verja de material y hierro y vereda al frente y plantas de adorno. 8 o o a cuenta de precio. Comisión 2 o.o. Informes, 351, San Martín, 361. — Bravo Barros y Cía.

13|346 v. ag. 14

Frieto-Reta

JUDICIAL: — EN BELGRANO A tres cuadras del boulevard Cabildo y a una de la calle Cramer, terreno alto, con edificios a los lados, en la esquina de las calles Juana Azurduy y Vidal, cuatro lotes, Nos. 1, 2, 2a y 3 y en la esquina de las calles Juana Azurduy y Moldes, tres lotes números 7, 7a y 8, — terrenos ubicados en el plano respectivo en la manzana 7 de la circunscripción 16. Remataremos el **domingo 15 de agosto** a las 15 sobre los mismos terrenos, en un solo lote con la base de $ 8.000.00 m|n. o sea las 2|3 partes de la tasación practicada en el expediente.

Venta ordenada por el Juez de 1ra. Instancia en lo Civil de la Capital Dr. César Campos, en el juicio caratulado: "Fisco Nacional con la Sociedad Copropietaria", que tramita en la Secretaría a cargo del señor Giménez Zapiola.

El terreno dividido en lotes tiene una superficie total de 1528 mts. 90cts. cuadrados, a saber:

Lote No. 1 — 8.66 x 33.07 o sea 286.38 metros.
Lote No. 2a — 8.66 x 15.68 o sea 135.78 metros.
Lote No. 2 — 11.91 x 15.22 o sea 181.84 metros.
Lote No. 3 — 8.66 x 20.70 o sea 179.26 metros.
Lote No. 7 — 16.41 x 12.69 o sea 208.24 metros.
Lote No. 7a — 8.66 x 16.41 o sea 142.13 metros.
Lote No. 8 — 8.66 x 33.75 o sea 292.27 metros.
Total, 1.528,90 metros.

Exigiremos el 8 o|o a cuenta de precio y el 2 o|o de comisión.

El domingo 15 de agosto a las 15.

13|490 v. 15 agosto.

Casares, Hnos. y Cía.

3000 vacunos en Rufino—

Haciendas de buena clase Durham, inclusive vacas con y sin cría, servidas, vaquillonas y novillos, procedentes de importantes establecimientos de la zona, en nuestro remate especial que realizaremos

El sábado 21 de agosto, a las 13 horas en nuestras instalaciones sobre la estación Rufino, FF. CC. Pacífico y Central Argentino. Comisión, 2 por ciento al comprador y 2 o/o al vendedor. Por consignaciones o informes, dirigirse a nuestras oficinas, Sarmiento 357, Buenos Aires o al señor Manuel Urquiza, en Rufino. Próximamente detalles completos. — Casares Hnos. y Cía.

13|493 v. 20 ag.

Pardo Almeyra y Hnos.

JUDICIAL — ZAPATERIA, INSTALACIONES, mostradores, vitrinas, etc. El **18 de agosto**, a las 15, en la calle Triunvirato 276, con arreglo al siguiente

EDICTO JUDICIAL.

Por disposición del señor juez de comercio de la capital, doctor Tristan M. Avellaneda, secretaría del doctor Luis M. Sabatier, se hace saber que los martilleros señores Pardo Almeyra Hnos. han sido autorizados para vender en pública subasta los bienes pertenecientes a la quiebra de don GUILLERMO SIERRA. Datos a la secretaría del que subscribe. — Buenos Aires, agosto de 1920. — Por Secretario Luis M. Sabatier: Santos Faré.

13|427 v. 18 agosto.

JUDICIAL — POR ORDEN DEL señor juez doctor F. Martín y Herrera [illegible]

ra, secretaría del doctor Matienzo, en los autos Pessano A. c. Cerrutti A. I. remataremos la 22.o parte pro indivisa de las propiedades Rivadavia 11.019, 11.027 y 11.033, que miden 56 m. 29 de frente; 62 m. 97 de contrafrente; 37 m. 11 al O. y 49 m. 14 al E. Base, $ 1060.60 m|n.

El **domingo 22 de agosto**, a las 15, sobre la misma. Seña, 8 o/o. Comisión, 2 o/o. Informes a la secretaría del autorizante o Lavalle 1346, escritorio 7.

13|426 v. 15 agosto.

"Bric a Brac"

Rivadavia 2580

J. COPELLO REMATARA EL DOmingo 15 de agosto, a las 13, por orden de la casa "Bric a Brac", los objetos procedentes del empeño vencido. Alhajas, muebles, máquinas, armas, ropa y mercaderías en general, además un automóvil Gregoire, uno Fiat y uno P. Levassor.

No terminándose el remate en el día indicado, continuará en el día siguiente, a las 15 (3 p. m.).

Días de exhibición, jueves 12 y viernes 13, de 9 a 12.

13|403 v. 15 ag.

José Bacigaluppi

de la firma

JOSE BACIGALUPPI E HIJO
San Martín 56. — U. T. 1168 Av.

JUDICIAL — CASA MUY BARATA. En Floresta. Calle Cardoso 209|19 entre Bacacay y Sarachaga. A 2 cuadras al Norte de la Av. Rivadavia (9000) con tranvías 2 y 5. Base ínfima, muy ínfima $ 3076. El terreno de forma triangular, mide 24m.64 de frente por 13m.05 de fondo, teniendo en su costado o sea la hipotenusa 29 m. (223.28 m. c.). Edificio en cal y preparado para altos, consta de salón para carnicería, amplio sótano con 2 piletas, 2 salas al frente con balcones, 2 habitaciones interiores, cocina, w. c., galpón, pieza en altos, altillo, portón, entrada de vehículo. Pisos tea, cielos rasos bovedillas, patio de mosaico y portland, cercos de pared, aguas corrientes, etc. Renta $ 100 al mes. Juez doctor J. C. Lagos. Secretario doctor Pallejas. Juicio sucesorio: María Galizzia de Siri. Se exigirá 8 o o a cuenta de precio y 2 o o de comisión. Datos a la secretaría actuaria o a mi oficina San Martín 56. —José Bacigaluppi.

El **domingo 15 de agosto**, a las 16, en la misma propiedad.

13|352 v. Agosto 15

Rufino de Elizalde y Cía

MAÑANA

JUDICIAL EN QUILMES — 10.589 m.c. 82, a 15 cuadras de la estación Bernal partido de Quilmes. Una fracción de terreno muy bien situada a pocos metros del camino a La Plata y a dos cuadras de la estación Bernal [illegible] del tranvía eléctrico Anglo Argentino de Plaza de Mayo a Quilmes. Base, $ 2.500.

Mide 10.589 m.c. 82 dec. cuadrados y linda al S. E. calle en medio con Emilio R. Bunge, al N. O. calle en medio con Ignacio Elizaguirre, por el S. O. con parte de la misma manzana y por el N. E. calle en medio con María M. de Griffin. En el costado N. O. tiene el camino de Lomas al Río de La Plata. El terreno está alambrado en los costados S. O. y N. O. solamente.

Venta ordenada por el señor juez doctor Naón a cargo del juzgado doctor Alberto Estrada, secretaría Grandoli en el juicio seguido por el Banco Popular Argentino contra Raúl Cutó y Cía. y otros. — Seña, 8 o/o. Comisión 2 o/o. **Por informes** en nuestra casa, Reconquista 212.

Mañana 15 de agosto, a las 15 (3 p. m.), en el mismo terreno.— Rufino de Elizalde y Cía.

13|349 v. agosto 14

Carlos Merlini

Bme MITRE 371 — BUENOS AIRES
U T 2288 Avenida

EN LA PAMPA CENTRAL — 3800 HEC [illegible] domingo 22 de agosto [illegible]

13|424 v. agosto [illegible]

[illegible]

BANCO HIPOTECARIO NACIONAL

25 DE MAYO 245 — BUENOS AIRES

CONDICIONES GENERALES DE LOS REMATES

1°.—Los remates están sujetos a la aprobación del directorio, y se hacen por cuenta del deudor, con sujeción a la ley No. 10676.

2°.—El comprador podrá continuar con la hipoteca que reconoce la propiedad, abonando la diferencia entre la deuda actual y el precio de compra.

3°.—Todo comprador abonará en efectivo al firmar el boleto, el 5 % de seña y el 1 % de comisión.

4°.—Los títulos de propiedad pueden ser revisados en el archivo del Banco antes del remate.

5°.—Por mayores informes, ocúrrase a las oficinas del Banco.

CAPITAL

EL DOMINGO 15 DE AGOSTO. En la misma, a horas 15. Casa Obligado 3961, entre Vilela y Paroissien. Mide 8 m. 16 de frente al N. E. por 26 m. 02 de fondo. Con 3 habitaciones, galería, una pequeña pieza, 2 más de servicio en altos y dependencias. No Hip 22.050, 6 o/o. Base pesos 8.500. Hipoteca, $ 6.700. Deuda, pesos 5.858. Inic. agosto 1.

EL MARTES 17 DE AGOSTO. En su local a horas 15. Casa Pedro Goyena número 884, entre Thompson y Centenera. Mide: 17 m. 32 de frente al N. por 77 m. 94 de fondo, o lo poco más o menos que resulte entre muros. Consta de 9 piezas y dependencias. No Hip 9197, 6 o/o. Base, $ 21.600. Hipoteca, $ 15.000. Deuda $ 8.744. Inic. agosto 3.

EL MIERCOLES 18 de AGOSTO, en su local, a horas 15. — Casa Nueva York 4343|49, con frente a Ricardo Gutiérrez, entre Zamudio y Segurola. — Mide: 14m79 al E., 5m01 al S., 37m07 al SO., 38m75 al N. E. y 17m33 al N. O. Ad corpus. Con salón negocio, 2 habitaciones y dependencias. No. Hip. 16810. 6 o/o. Base $ 7.800. Hipoteca $ 6.500. Deuda, $ 5.811. Inic. agosto 1 de 1920.

EL JUEVES 26 DE AGOSTO En el 1[illegible]

[illegible]

MENDOZA

A requerimiento judicial. — [illegible]

COMPRA-VENTA PARTICULAR

El Banco Hipotecario Nacional ha establecido en su local, calle 25 de Mayo 245, una oficina para la compraventa de propiedades urbanas y rurales hipotecadas a este Banco.

Esta oficina ha sido creada para facilitar en las mejores condiciones posibles, la adquisición de inmuebles. Las órdenes de ventas deben ser extendidas en formularios que facilita la Oficina y que se remiten por correo a los que lo soliciten.

[illegible]

EDICTOS JUDICIALES

[illegible]

forma por ante su juzgado y secretaría del que subscribe, bajo apercibimiento de lo que hubiere lugar por derecho. — Buenos Aires, julio 28 de 1920. — Osvaldo Rocha, secretario.

13|[illegible] v. 27 ag.

El señor juez de primera instancia en lo civil de la Capital de la República, doctor don Fernando M. Colombres, ha dispuesto se cite, llame y emplace por el término de treinta días, contados desde la primera publicación del presente, a todos los que se consideren con derecho a los bienes dejados por doña ADELINA IRENE GALVINO, ya sean como herederos o acreedores, para que dentro de dicho término comparezcan a deducir sus acciones en forma, por ante su juzgado y secretaría del que suscribe, bajo apercibimiento de lo que hubiere lugar por derecho.

Buenos Aires, julio 16 de 1920. — J. A. Basualdo, secretario.

13|274 v. agosto 17.

[illegible]

El señor juez de primera instancia en lo civil de la Capital de la República, doctor don Fernando M. Colombres, ha dispuesto se cite, llame y emplace por el término de treinta días, contados desde la primera publicación del presente, a todos los que se consideren con derecho a los bienes dejados por doña MARIA LASSALLE de GRAND, ya sean como herederos o acreedores, para que dentro de dicho término comparezcan a deducir sus acciones en forma por ante su juzgado y secretaría del que suscribe, bajo apercibimiento de lo que hubiere lugar por derecho.

Buenos Aires, julio 26 de 1920. — José Agustín Basualdo, secretario.

13|342 v. agosto 29.

Por mandato del señor juez de primera instancia en lo civil de la capital de la República, doctor César A. Campos, se hace saber que en el concurso de don MIGUEL ETCHEVERRY, que tramita por la secretaría a cargo del doctor Padilla, se ha señalado la audiencia del diez y siete de agosto a las catorce horas, para que tenga lugar la junta de verificación de créditos [illegible]

Buenos Aires, julio 27 de 1920. — Julio L. Padilla, secretario.

13|345 v. agosto 14

[illegible]

Buenos Aires, agosto 3 de 1920. — José Cuneo, secretario.

13|388 v. sept. 5.

Por disposición del señor juez en lo civil y comercial del territorio, doctor Rafael de Allende, se cita, llama y emplaza por el término de treinta días, a todos los que se consideren con derechos a los bienes dejados por fallecimiento de don SEBASTIAN CERUTTI, ya sea como herederos o acreedores, para que dentro del plazo del mismo término, los hagan valer por ante la secretaría del actuario, bajo apercibimiento de lo que hubiere lugar por derecho.

Santa Rosa, febrero 11 de 1920. — Carlos Mario Rumbado, secretario.

13|406 v. sept. 6.

Por disposición del señor juez en lo civil y comercial del territorio de la Pampa, doctor Rafael de Allende, se cita, llama y emplaza por el término de treinta días a todos los que se consideren con derechos [illegible]

[illegible]

Buenos Aires, junio 15 de 1920. — A. Pareja, secretario.

13|263 v. agosto 18.

El señor juez de primera instancia en lo civil de la Capital de la República, doctor don Fernando M. Colombres, ha dispuesto se cite, llame y emplace por el término de treinta días, contados desde la primera publicación del presente, a todos los que se consideren con derecho a los bienes dejados por don JOSE MARIA ANAUT, ya sean como herederos o acreedores, para que dentro de dicho término comparezcan a deducir sus acciones en [illegible]

[illegible]

Buenos Aires, agosto 1 de 1920. — Palisa Mujica

13|433 v. agosto [illegible]

[illegible]

Por disposición del señor juez [illegible] ... LAZARO PORCHETTO, ya sean como herederos o acreedores ... [illegible]

Banco El Hogar Argentino
Avenida de Mayo [illegible]
Tiene casas y departamentos en alquiler, en esta capital y pueblos suburbanos.